BIBLIOTECA SAN MARTIN
R E DE SAN MARTIN 1043


# LOS ANDES

CATORCE PAGINAS
Precio del Ejemplar $ 30,00

Año XCIV — Registro Nacional de la Propaganda Intelectual Año 1976: Nº 1.317.361 — MENDOZA — Viernes 3 de Setiembre de 1976 — Publicación adherida al Instituto Verificador de Circulaciones — Núm. 31.385


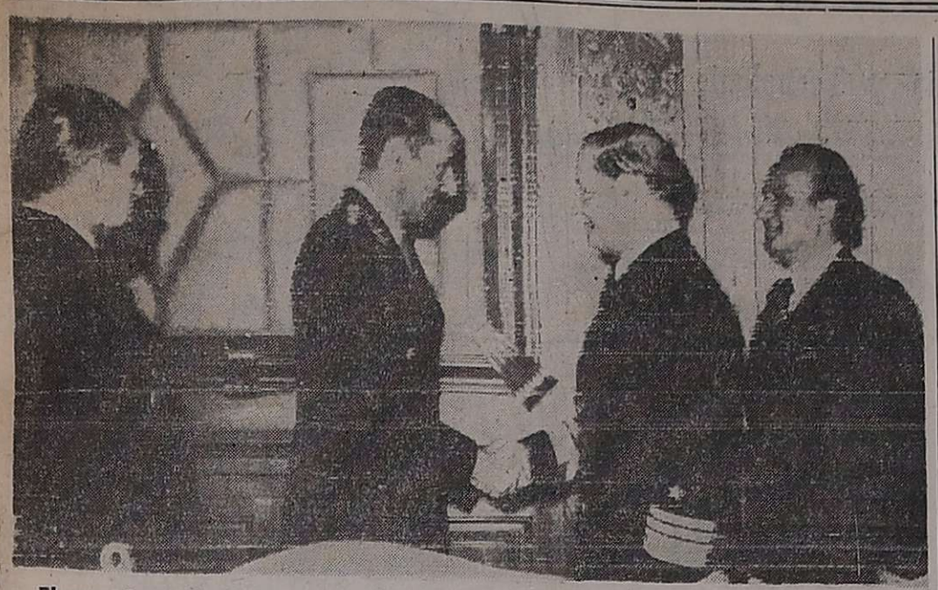

El presidente de la Nación, teniente general Jorge Videla, recibe en su despacho el saludo del ministro de Relaciones Exteriores de la República de Chile, Patricio Carvajal. (Radiofoto de NA).

## El canciller de Chile conferenció con Videla

### El Presidente fue invitado a visitar ese país

**BUENOS AIRES**, 2 (N.A.). Mañana partirá de retorno a su patria, el ministro de Relaciones Exteriores de Chile, vicealmirante Patricio Carvajal Prado, quien desde el día de ayer es huésped oficial de nuestro país, donde realizó activas gestiones a nivel presidencial y ministerial.

Antes de su partida el vicealmirante Carvajal participará de la última parte de la reunión de trabajo que se inició hoy —y que se prolongó durante toda la jornada— con participación de los integrantes de la comitiva chilena y de funcionarios del Palacio San Martín.

De acuerdo a la información suministrada, mañana al mediodía será firmado el comunicado conjunto, documento en el que se traducirán las tratativas cumplidas y las conclusiones obtenidas.

Durante el día de hoy el vicealmirante Carvajal Prado, luego de entrevistarse con el presidente de la República y con los comandantes generales de la Armada y de la Fuerza Aérea, colocó sendas ofrendas florales ante los monumentos a los generales San Martín y O'Higgains.

Posteriormente se entrevistó con su colega argentino, contralmirante César Augusto Guzzetti, con quien almorzó y por la tarde asistió a la ceremonia en cuyo transcurso el titular de nuestra Cancillería condecoro a los integrantes de la misión chilena con diversos grados de la Gran Cruz del Mérito de la Orden de Mayo.

En horas de la noche, el jefe de la Cancillería chilena ofreció una comida en la residencia del embajador de su patria al contralmirante Guzzetti, condecorándolo con la Gran Cruz al Mérito Bernardo O'Higgins.

#### El Presidente Videla visitará Chile

**BUENO SAIRES**, 2 (Télam) — "El presidente argentino, teniente general Jorge Rafael Videla, efectuará próximamente una visita a Chile, invitado por el presidente Pinochet" dijo hoy el ministro de Relaciones Exteriores chileno, vicealmirante Patricio Carvajal.

El canciller trasandino formuló este anuncio durante el acto en cuyo transcurso impuso a su colega argentino, contralmirante César Augusto Guzzetti, la Orden del Mérito "Bernardo O'Higgins".

## Se haría un ajuste de la paridad cambiaria del peso argentino

**BUENOS AIRES**, 2 (NA). — Fuentes allegadas a la conducción económica admitieron hoy que no debe descartarse un próximo ajuste de la paridad cambiaria del peso argentino, cuya necesidad parece desprenderse de algunas previsiones contenidas en el presupuesto nacional para el año en curso, recientemente aprobado por el Poder Ejecutivo.

Las fuentes precisaron que tales previsiones son las que se refieren a los recursos que se espera obtener por vía de los derechos de importación y de exportación, y que difícilmente podrán alcanzar los montos estimados de mantenerse la paridad en los términos actuales.

En efecto, según las cifras del presupuesto, los derechos de importación deberán totalizar al término del ejercicio 63.000 millones de pesos, y los derechos de exportación 121.200 millones.

Pero sucede que en la primera mitad del año ingresaron, por esos conceptos, respectivamente, 17.000 millones y 47.000 millones cifras éstas que distan considerablemente de constituir el cincuenta por ciento del total esperado.

Debe conjeturarse entonces que las metas fijadas para esos rubros de recaudación sólo podrán ser alcanzadas a través de la intensificación del comercio exterior, o de la elevación de la paridad cambiaria.

Descartado, sin embargo, que las operaciones de exportación e importación crezcan en tal proporción que permitan lograr los objetivos perseguidos, la modificación cambiaria aparece por ahora como el recurso más viable. De ahí las conjeturas apuntadas sobre una eventual decisión que en ese sentido se aprestaría a adoptar la conducción económica.

## El embajador alemán está en Santa Fe

**SANTA FE**, 2 (Télam). — Como parte de una gira que comprende las provincias de Chaco, Formosa, Misiones y ésta, arribó a esta ciudad el embajador de la República Federal Alemana, señor Jorg Kastl.

El diplomático fue recibido en el acceso caminero de Boca del Tigre por el subsecretario de Justicia doctor Víctor D'Andrea, que investía la representación del gobierno provincial, el cual declaró al señor Kastl huésped de honor.

## Convocarán a los ministros de Economía

**BUENOS AIRES**, 2. (Télam). — Los ministros de Economía de todas las provincias serán convocados por el titular de la conducción económica nacional doctor José Alfredo Martínez de Hoz, a una reunión que se realizará aquí en el próximo mes de octubre, revelaron hoy fuentes oficiales.

Las fuentes añadieron que en la reunión se coordinarán pautas generales con miras a la elaboración del presupuesto nacional para 1977. También aspectos referidos al desarrollo regional, la ejecución de obras de infraestructura, y la aplicación de la legislación de promoción industrial en el interior del país.

## Se exhortó a impulsar la corriente de inversiones

### Lo hizo Martínez de Hoz. El Presidente convocó a los industriales a sumar su capacidad a la tarea emprendida

**BUENOS AIRES**, 2 (NA). — "El gobierno nacional, convencido de la vocación patriótica de los industriales argentinos, los convoca a sumar su entusiasmo y capacidad en la tarea que hemos emprendido y que tiene como claros objetivos la grandeza de la Patria y la vigencia plena de la libertad y la dignidad del hombre". Tal lo afirmado por el presidente de la Nación, teniente general Jorge Rafael Videla, en un mensaje con motivo del Día de la Industria, que fue leído esta noche en la comida que se realizó en el predio de la Sociedad Rural.

El texto completo del mensaje es el siguiente:

"En esta nueva celebración del Día de la Industria Argentina, me dirijo a todos los hombres y mujeres vinculados con su quehacer, para hacerles llegar mis saludos y mis plácemes.

"Deseo simultáneamente, subrayar la significación de uno de los sectores más dinámicos del país, símbolo de su modernidad y fuente de capacitación y empleo de la mayor parte de los recursos humanos.

"El desarrollo armónico de la República impone simultánea expansión al Agro y la Industria, como elementos integradores de una nación pujante, en la cual se complementen todos los esfuerzos y posibilidades, para concretar —sin falsos conceptos— el futuro a que somos acreedores los argentinos.

"Aspiramos a una industria eficiente, rentable y competitiva. De ese modo se logrará generar un crecimiento constante y autosostenido, promover las exportaciones, asegurar fluidez del mercado interno y ensanchar nuestras fronteras tecnológicas. Se posibilitarán así justas remuneraciones a los trabajadores, que eleven el nivel general de vida. Todo ello como contribución insustituible al bienestar del pueblo argentino y a la seguridad nacional.

"El gobierno, en el corto lapso de su gestión, ha echado las bases para facilitar el logro de esos objetivos. Se ha restablecido la disciplina social como clima indispensable para las relaciones armónicas entre el capital y el trabajo, con el aporte inestimable de los sectores empresariales y laborales, y han contribuido con sus esfuerzos en esta etapa de reordenamiento. Se ha recuperado el crédito externo y la industria puede, por lo tanto, adquirir nuevamente en el exterior sus insumos y equipos.

"Como aporte para un nuevo marco normativo, se ha dictado la ley de inversiones extranjeras y se encuentran en preparación las nuevas leyes de entidades financieras, promoción industrial y transferencia de tecnología. Apenas concluya la presente etapa de saneamiento presupuestario, la industria contará con un programa estable de inversión pública, que facilitará el planeamiento de su producción.

"Los hombres de la industria argentina deben sentirse apoyados y estimulados por una política coherente y estable. En el marco de la seriedad y continuidad de los planes y programas oficiales, podrán cumplir sus roles poniendo de relieve su aptitud y eficiencia.

"El gobierno nacional, convencido de la vocación patriótica de los industriales argentinos, los convoca a sumar su entusiasmo y capacidad en la tarea que hemos emprendido y que tiene como claros objetivos la grandeza de la Patria y la vigencia plena de la libertad y la dignidad del hombre".

En uno de los actos del Día de la Industria, el presidente de la Comisión Organizadora del Movimiento Industrial Argentino, Juan Fábregas, deposita una ofrenda floral en el monumento a Carlos Pellegrini, en la Capital Federal. (Radiofoto de NA).

#### El mensaje de Martínez de Hoz

**BUENOS AIRES**, 2 (Télam). — Al hablar durante la cena servida —también con motivo de la conmemoración— en el salón principal del predio de la Sociedad Rural Argentina, en Palermo, el ministro de Economía, doctor José Alfredo Martínez de Hoz, afirmó esta noche que la "responsabilidad última por el éxito del proceso está en manos de la empresa privada".

Ante industriales de todo el país reunidos en el lugar, el titular de la conducción económica reconoció la colaboración del sector en la acción para contener la inflación y evitar situaciones de desocupación masiva. Pero destacó la responsabilidad que cabe a dicho sector en la etapa de reactivación económica ya iniciada.

El ministro Martínez de Hoz señaló en su discurso que la organización libremente adoptada por las fuerzas industriales "es la mejor prueba de su pujanza y su confianza en sí mismas". "El movimiento empresario argentino —añadió— es suficientemente maduro como para poder encontrar el cauce de su adecuada organización, sin tutelas que desnaturalicen su propia individualidad".

Al referirse a la responsabilidad de la empresa privada en el proceso económico. Sostuvo que "el gobierno ha procurado crear las condiciones necesarias para que el empresario pueda nuevamente programar su producción, invertir y expandir la misma".

"En esta nueva etapa de la recuperación económica que está en marcha —dijo— toca ahora al sector privado, dentro de ese marco, impulsar la corriente de inversiones que ya se ha iniciado y que es indicativa del proceso de reactivación económica". En este sentido, expresó que con el crecimiento de la inversión se darán las bases sanas para el crecimiento económico del país.

Aclaró, no obstante, que otra responsabilidad del empresariado es lograr la recuperación económica sin un nuevo impulso inflacionario. "Si al primer indicio de la reactivación de la demanda, el empresario opta por buscar la rentabilidad en función de una política basada en el margen de utilidad antes que con el volumen de venta —afirmó— él será el primer responsable en frustrar el proceso de reactivación, porque éste depende en buena medida de la política de precios que se observe".

## Las exportaciones del área serán fomentadas

### Podestá dijo, además, que el anteproyecto de ley destinado a acelerar el desarrollo regional está en su etapa final

**BUENOS AIRES**, 2 (NA). — El secretario de Estado de Desarrollo Industrial, Raimundo Podestá, anunció hoy, en la celebración anual del Día de la Industria, que se encuentra en su etapa final la elaboración del anteproyecto de Ley de Promoción Industrial destinado a acelerar el desarrollo regional y atender sectores prioritarios de la actividad económica argentina.

Podestá destacó en su discurso que "la industria argentina remplazó por completo una extensa gama de bienes finales importados y liberó al país en gran parte, de su condición de exclusivo exportador de materias primas, evitando entre otras cosas, pagar el valor agregado por la industria extranjera, a los propios productos del país".

"Su desarrollo —dijo luego— permitió además ocupar el excedente anual de parte del crecimiento vegetativo de la población, la que al acceder a mejores retribuciones, se constituyó a la vez, en consumidora de bienes industriales típicos de un más alto nivel de vida".

"Este aspecto básico para el equilibrio social del país —dijo— obliga al gobierno a estimular, y obliga a la industria a ejecutar, un acelerado crecimiento industrial para absorber no sólo los requerimientos de las nuevas generaciones, sino para contribuir a paliar la conocida desocupación encubierta que el país viene arrastrando desde 1975".

El secretario de Desarrollo Industrial señaló luego que ese crecimiento de procurar eliminar las insuficiencias de la industria básica argentina (siderometalúrgica, petroquímica, celulosa-papel, soda solvay y fertilizantes) así como promover una mayor utilización de aquellos bienes cuya materia prima sea parte de la riqueza del país como ejemplo la gran minería, la exploración y explotación petrolera y gasífera, le explotación de la riqueza pesquera así como la industrialización de la producción agropecuaria.

Podestá señaló asimismo la conveniencia de "proseguir en lo posible una política de sustitución de importaciones sobre la base de que las industrias que se instalen respondan al concepto de economía de escala y operen a costos industriales internacionales o, por lo menos, competitivos y con un nivel adecuado de calidad".

Para ello afirmó que figura-

(Pasa a la Pág. 2, Col. 4ª)

## Dieron los aumentos para los docentes y estatales

### Para éstos es del 12 o/o. El sueldo mínimo

**BUENOS AIRES**, 2 (NA). — El Poder Ejecutivo dispuso un aumento del doce por ciento sobre las remuneraciones vigentes al 31 de agosto último para el personal permanente, transitorio y contratado de la administración pública nacional, mediante un decreto dado a conocer hoy en el que se dispone también incrementar los haberes del personal docente dependiente del Gobierno nacional, llevándose el sueldo mínimo mensual del maestro de grado a la suma de pesos 15.151.

Este aumento incrementará también los conceptos "dedicación funcional", "responsabilidad jerárquica", "bonificacin especial o bonificación complementaria".

El decreto, que lleva el número 1850, establece que el incremento del doce por ciento se aplicará "a las sumas que, al 31 de agosto, se abonen por aplicacion de los decretos 374 del 30 de enero de 1976 y 448 del tres de febrero de 1976.

El personal que en virtud de lo dispuesto en el inciso b) del artículo primero del decreto 5.592/68 percibe el "suplemento por cambio de situación escalafonaria", recibirán la totalidad del aumento.

El incremento al personal docente dependiente del Gobierno nacional se ajustará a la sigiuente formas y condiciones:

a). - Para aquellos cargos que tienen una retribución fijada en indices, el valor del índice uno, será igual a 148,12 pesos.

b). - Fíjase en 5.510 pesos mensuales el importe de la suma otorgada por la ley 20.515 para el personal retribuido por cargo.

c). - Fíjase para el personal que se desempeña por hora de cátedra en 275,50 pesos mensuales por hora de cátedra la suma establecida por la ley 20.515.

d). - Los complementos establecidos en los anexos 1 y 2 del decreto 793 del diez de junio de 1976, se liquidarán en los importes consignados en los anexos 1 y 2.

e). - Los importes establecidos en los incisos b y d) se abonarán únicamente al personal no comprendido en los decretos 1.592 y 1.593 del 30 de julio de 1976.

f). - Las remuneraciones mínimas mensuales correspondientes a los cargos de maestro de grado y maestro especial, y cargos equivalentes, serán de 15.151 y 14.374, respectivamente, el decreto establece que, en todos los casos, los aumentos estarán sujetos a aportes y contribuciones previsionales y asistenciales.

Para el personal docente de universidades nacionales, se fijan las siguientes retribuciones:

Para el personal con dedicación exclusiva: 45.634 pesos para el profesor titular; 36.425 para el profesor asociado; 32 mil 866 para el profesor adjunto; 29.858 para el jefe de trabajos prácticos y 24.295 para el ayudante de primera.

Estas sumas son las resultantes del sueldo básico y el adicional por dedicación.

Los profesores titulares con dedicación semiexclusiva percibirán 25.571 pesos; los profesores asociados, 21.741; profesores adjuntos, 20.191; jefe de trabajos prácticos, 17.912, y ayudante de primera, 15.451 pesos.

Para los docentes de dedicación simple, se fijan las remuneraciones de 7.942 pesos para los titulares; 7.394, los asociados; 7.120, profesores adjuntos; 7.030, para los jefes de trabajos prácticos; 6.483, para ayudante de primera, y 5.479, para ayudante de segunda.

## Los incrementos en el área educativa

**BUENOS AIRES** 2 (NA). — Las remuneraciones para el personal docente retribuido por cargo y por horas de cátedras retribuídas con índices tres, se ajustarán a la siguiente escala:

Personal docente retribuido por cargo:

| Indice por cargo | Complemento |
|---|---|
| 28 | 2.358 |
| 29 | 2.307 |
| 30 | 2.256 |
| 32 | 2.153 |
| 33 | 2.101 |
| 34 | 2.050 |
| 35 | 1.997 |
| 36 | 1.947 |
| 37 | 1.895 |
| 38 | 1.844 |
| 39 | 1.793 |
| 40 | 1.740 |
| 41 | 1.689 |
| 42 | 1.639 |
| 43 | 1.586 |
| 44 | 1.534 |
| 45 | 1.484 |
| 50 | 1.226 |
| 57 | 866 |
| 59 | 763 |
| 60 | 711 |

Horas de cátedra retribuídas con índice 3:

| Nº de Hs. | Complemento |
|---|---|
| 1 | 36 |
| 2 | 71 |
| 3 | 106 |
| 4 | 142 |
| 5 | 178 |
| 6 | 213 |
| 7 | 249 |
| 8 | 284 |
| 9 | 319 |
| 10 | 357 |
| 11 | 392 |
| 12 | 428 |
| 13 | 463 |
| 14 | 498 |
| 15 | 533 |
| 16 | 569 |
| 17 | 604 |
| 18 | 641 |
| 19 | 676 |
| 20 | 711 |
| 21 | 557 |
| 22 | 402 |
| 23 | 286 |
| 24 | 207 |
| 25 | 139 |
| 26 | 71 |
| 27 | 3 |

## Se abogó por la radicación de fábricas en el interior

### El país no puede permitirse nuevos errores, dijo Verzini

**BUENOS AIRES** — En la cena efectuada en la Sociedad Rural, en celebración del Día de la Industria, habló en representación de los empresarios industriales el ingeniero Raúl Verzini, vinculado a la industria del cemento, quien advirtió que "el país no puede permitirse nuevos errores en materia económica" ya que "el costo de las aventuras en este campo puede afectar a la existencia misma de la Nación".

Según Verzini, "todos los años la economía argentina tiene ante sí el desafío de proporcionar ocupación a 200 mil jóvenes que se incorporan a la fuerza de trabajo" y "el rol que aquí le cabe a la industria es decisivo".

Añadió que "su desarrollo no solo deberá dar cabida a ese contingente de nueva mano de obra, sino que al mismo tiempo deberá ofrecer cada vez una mayor cantidad de bienes y hacerlo a mejores niveles de calidad, con costos más y más competitivos, en razón de que una proporción creciente tendrá que ser exportada".

El representante del sector industrial señaló que para ellos "la base de la paz social es el crecimiento y éste debemos buscarlo, principalmente, a través de la utilización del potencial productivo de la empresa privada".

"La historia económica demuestra que ésta es una institución dotada de características inmejorables para conseguir la más eficiente asignación de los recursos y, sobre todo, para permitir un proceso continuado de innovación tecnológica", acotó.

Verzini dijo que en una sociedad como la argentina, que genera anualmente un monto significativo de ahorros, "lo primordial para mantener el crecimiento es, indudablemente, la productividad de las inversiones".

Añadió que "la empresa privada, funcionando en todo su potencial organizativo, es la única que puede asegurar un incremento constante de la productividad".

El empresario puntualizó para que sea posible este rol de la empresa privada como motor del crecimiento económico sostenido, "el Estado debe, fundamentalmente, garantizar un orden jurídico y una política económica estable".

"Cuando esas condiciones no se dan, la empresa tiende a desalentarse y en medio de incertidumbres y contradicciones no encuentra alicientes para iniciar nuevas inversiones ni para canalizarlas hacia las actividades socialmente más productivas", enfatizó.

Verzini aclaró que los industriales no están pidiendo "privilegios ni tutelajes que impliquen una protección que termine por anular la iniciativa o la competencia, que hacen a la esencia de la empresa privada".

Más adelante sostuvo que "dentro de un esquema de estabilidad en la política económica, en el cual la empresa privada pueda desplegar su capacidad y potencialidad innovadora, el consumidor pasa a asumir un rol protagónico, ya que, en última instancia, sus decisiones en el mercado son las que recompensan la eficiencia".

Al referirse al proceso económico abierto el 24 de marzo dijo que "cada sector de la actividad económica podría desear alguna modificación de la acción oficial", pero señaló que basta "hacer un poco de historia para comprender que, por encima de eventuales ajustes, la coherencia y la perdurabilidad de un equipo homogéneo es infinitamente preferible a los vaivenes, marchas y contramarchas que, desafortunadamente, hemos padecido".

Tras mencionar los errores económicos cometidos en la pa

(Pasa a la Pág. 3, Col. 1ª)

## El precio de la carne, la situación ganadera y un complicado panorama

Especial para NA, **por Horacio Lachman**

**BUENOS AIRES**, 2. — Hace ya un mes que el precio de la carne se encuentra en paulatino aumento. Esta tendencia se observa tanto en las bocas de consumo final —carnicerías—, como en el mercado de hacienda de Liniers, donde el alza del kilo vivo ronda ya el 30 por ciento. Durante el segundo trimestre de este año, la ganadería atravesó una etapa crítica. La carne no pudo acompañar ni de lejos el proceso inflacionario de esos meses y por ende los precios relativos del producto declinaron profundamente tornándose escasamente rentables para el sector rural.

Este proceso se explica por diversos factores. Los principales son la insuficiencia de la demanda externa y la alicaída capacidad de consumo del mercado interno.

Por otra parte la política de estímulo al agro emprendida por el gobierno se expresó fundamentalmente en la elevación de los precios sostén de los cereales. Las elevadas cotizaciones fijadas para el trigo determinaron que las explotaciones mixtas prefirieran liberar tierras ocupadas por ganado para ampliar las áreas sembradas. Este panorama fue agravado por desfavorables condiciones climáticas —cabe recordar las fuertes heladas y especialmente las prolongadas sequías que afectaron a casi todo el país al promediar el año— y también los fuertes ataques del pulgón.

Todas estas circunstancias alentaron un principio de liquidación de stocks ganaderos que las entidades representativas del sector y la Secretaría de Agricultura no dejaron de advertir.

Por otra parte el mercado de ganado funciona precisamente a la inversa que el grueso de productos sometidos a la ley de la oferta y la demanda. Cuando los precios en el mercado de hacienda de Liniers —cuyas cotizaciones sirven de referencia a todas las transaciones— están bajando, los ganaderos se ven inclinados a liquidar vientres o entregar los animales sin terminar porque los márgenes no justifican la inversión. De esa forma a menores precios aumenta la oferta.

Por el contrario cuando los precios están en alza, los ganaderos procuran recomponer sus stocks y retienen hacienda, disminuyendo la oferta.

Este es el proceso que se observa de un mes a esta parte, en esta coyuntura los precios en alza coinciden con una reducida afluencia de ganado a Liniers. —

El cambio se produjo sin necesidad de que el gobierno adoptara medidas de mayor importancia para cambiar la dinámica del mercado.

Aunque estaban en estudio medidas impositivas, en incluso había quienes sostenían la necesidad de poner un precio sostén a la hacienda, estas no fueron necesarias.

Los factores que modificaron la situación fueron más simples. En primer lugar comenzó a prender la prédica de las organizaciones empresarias del sector agrario y de la propia Secretaría de Agricultura invitando a los productores a retener hacienda o, en todo caso, venderla en los remates ferias del interior, de forma de mantener baja la oferta en Liniers.

Por otro lado mejoraron las condiciones climáticas, lo que implicó una mejora en las pasturas y en general una mayor facilidad para mantener el ganado en el campo.

Por último debe mencionarse un factor que tal vez haya tenido un efecto decisivo. CAP, el frigorífico llamado a defender los intereses de los productores en el mercado de hacienda, activó sus compras en una política que muchos calificaron de alcista.

Ello es comprensible, porque pese a la difícil situación financiera de la empresa, esta se encuentra aún intervenida por el Estado y puede expresar sin obstáculos su política.

Sin embargo, el alza del precio de la carne, permite superar la crisis ganadera, pero genera otras complicaciones a la economía.

En principio el secretario de Agricultura había señalado que los precios al consumo existentes hace un mes atrás admitían un mayor precio del ganado ya que los márgenes de comercialización podían comprimirse. En realidad, se produjo un aumento de valor de la carne prácticamente paralelo en ambos niveles lo que implica un considerable incremento en el costo de vida.

En segundo lugar, el aumento del precio de la hacienda ya ha hecho reaccionar a la industria exportadora que interpreta que el actual tipo de cambio efectivo no le permite comprar ganado a los valores actualmente vigentes.

La semana pasada Cadenas Madariaga habló de la necesidad de fijar un tipo de cambio realista para el sector. Ello dio lugar a toda serie de versiones en torno a una inminente devaluación. Sin embargo el secretario parecía aludir más bien a una reducción de los derechos.

En realidad, decisiones de este tipo son siempre complejas porque repercuten sobre toda la economía. El presupuesto para 1976 no admitiría una reducción en los gravámenes a la exportación y las devaluaciones tienen un efecto inflacionario y contrictivo sobre la economía que debe manejarse con prudencia.

## La EFA incorporará hoy dos locomotoras fabricadas en el país

**BUENOS AIRES**, 2 (Télam). Las dos primeras locomotoras diesel eléctricas Genarl Motors producidas en el país serán incorporadas mañana por Ferrocarriles Argentinos a los servicios de la línea General Belgrano.

Con tal motivo, informó la empresa estatal, mañana, a las 11, en los andenes 5 y 6 de la estación Retiro del Ferrocarril General Belgrano, se efectuará una ceremonia, en cuyo transcurso las modernas unidades arribarán al lugar.

El presidente de Ferrocarriles Argentinos, general Tomás José Caballero invitó a participar del acto a autoridades del area técnica, encabezadas por el secretario de Transporte y Obras Públicas, ingeniero Federico B. Camba.

Está prevista, de acuerdo al contrato original, la construcción nacional de un total de 170 unidades de trocha angosta y media, las que serán distribuidas entre las líneas General Belgrano (a la que le corresponderá 130) y General Urquiza (que recibirá las 40 restantes).

Fueron importadas otras 80 por General Motors desde Estados Unidos y ya se encuentran en servicio activo.

## Motín en una cárcel de Inglaterra

**La policía pasa junto a un automóvil blindado estacionado frente a la cárcel de Hull, Inglaterra, donde más de 100 prisioneros se declararon en rebeldía y se instalaron en el techo de la prisión. Los amotinados, varios de los cuales pertenecen al IRA, tomaron primero las secciones de máxima seguridad, a pesar de que los guardias utilizaron las mangueras contra incendio. Según lo expresaron, los detenidos protestan por "brutalidad".** (Radiofoto de UPI).

# Se creará la carrera de investigador científico

## Declaraciones del titular de Ciencia y Tecnología

**BUENOS AIRES, 2 (NA).** "En el año 1977, las universidades nacionales mayores, tendrán habilitada la carrera de investigador científico", dijo el secretario de Estado de Ciencia y Tecnología, en el curso de una entrevista en la que afirmó que "el país no ha producido todavía, institucionalmente, "el investigador".

Anticipó, asimismo, el alto funcionario nacional, que "se trabaja para unificar los escalafones de todos los centros de investigación del país —son 55— con la finalidad de dar vigencia a un estatuto que hará las veces de patrón único de la investigación en el país".

Explicó el doctor Rabasa que "hay que lograr seguridad para el personal de los distintos centros como el Consejo Nacional de Ciencia y Tecnología, la Comisión Nacional de Tecnología Agropecuaria, el Instituto Nacional de Tecnología Industrial, y el Centro de Investigaciones de las Fuerzas Armadas, entre otros".

"Es muy complicado llevar adelante el sistema de ciencia y tecnología sin un patrón que permita respaldar la actividad y, a la vez, tener en cuenta cierta diferencias regionales que, registradas, nos permitirán otorgar suplementos especiales, en las remuneraciones, según las zonas de radicación", afirmó el doctor Rabasa.

Dijo, asimismo, que "un escalafón único permitirá la formación de recursos humanos a nivel cuaternario, y el aprovechamiento equilibrado de esos recursos para el futuro del país" porque, en definitiva, "hay que restar el carácter de azar que tiene actualmente la carrera de investigador".

Advirtió el secretario de Estado de Ciencia y Tecnología que "la Argentina no ha producido todavía, institucionalmente el investigador" por lo cual "todos los que han hecho la carrera, se han tenido que valer de becas, logradas una tras otra, para enfrentar muchísimos problemas y desconciertos a lo largo de sus estudios".

La única universidad nacional que cuenta con la carrera de investigador, es la de Rosario, desde 1970, y a partir de este mes la de Tucumán, donde el doctor Rabasa la dejó inaugurada hace pocos días.

La unificación de los centros de investigación y el ordenamiento del sistema científico permiten suponer que se evitará la emigración de científicos hacia otros países y, pasado los primeros años, de cumplirse los proyectos expuestos, podrá darse el caso del regreso de científicos argentinos.

La puerta mayor de estas esperanzas, es sin duda, la puesta en marcha de la carrera de investigación en no menos de diez universidades estatales, ya que el resultado será "una masa de 100 investigadores en cada universidad" según lo adelantado por el doctor Rabasa.

Vale aclarar, además, que posiblemente no todas las universidades cuenten con todas las carreras de investigación, pero todas serán dictadas tomando como epicentro de cada especialidad la que ofrezca mejores condiciones naturales.

El doctor Sol Rabasa —cauto en sus expresiones— se permitió afirmar que "el resultado del ordenamiento científico podrá verse en pocos años" pero que "una vez que el sistema haya entrado en el ritmo correspondiente, no habrá que temer pérdida de oportunidades ni distorsión de las vocaciones".

## Chispazos

Por IAN

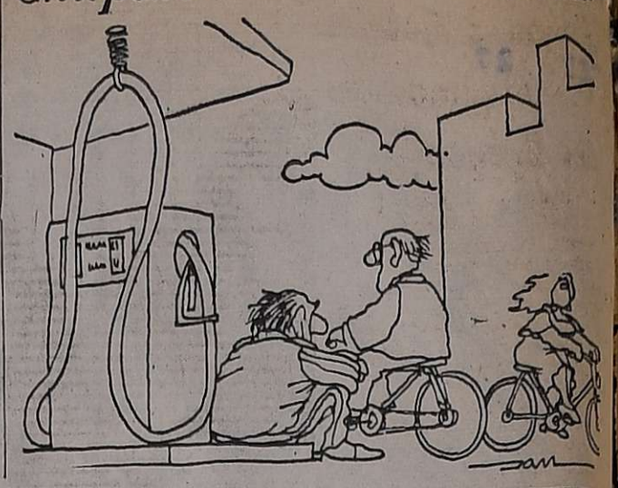

# Conmocionó en Uruguay la limitación política

## La proscripción afecta al ex presidente Bordaberry

**MONTEVIDEO, 3** (U.P.I.) Causó conmoción en todos los círculos la proscripción por 15 años de los derechos cívicos a millares de personas, decidida por el nuevo presidente Aparicio Méndez, inmediatamente después de asumir la primera magistratura.

La rápida medida adoptada ayer por Méndez, un abogado conservador de 72 años, no tomó de sorpresa a muchos políticos, que ya estaban en conocimiento de que "algo por el estilo" se estaba proyectando, según dijeron hoy.

La anulación de los derechos, que en el caso de los marxistas y pro marxistas, incluye hasta el ejercicio del voto, afectó automáticamente a millares de personas, ya que además de ex legisladores y ex miembros y candidatos a otros cargos electivos, la medida incluye a procesados guerrilleros izquierdistas, tanto tupamaros como de otras organizaciones subversivas.

Además de adoptar esta decisión, Méndez se abstuvo de mencionar plazos para un retorno pleno del sistema democrático clásico, diciendo solamente que esperaba fuera lo más "breve" posible, y que no dependía ello solamente del gobierno.

Entre los afectados figuran el ex presidente Juan María Bordaberry, derrocado por los militares el 12 de junio pasado; el principal líder de la oposición, Wilson Ferreira Aldunate, actualmente en el exilio; al destacado dirigente político Jorge Batlle Ibáñez y podría alcanzar hasta al ex presidente Jorge Pacheco Areco, actualmente embajador en España.

Como el decreto de casación exceptúa a los que estén "ocupando cargos políticos" en el momento de su promulgación, Pacheco Areco eventualmente podría quedar al margen de la medida, siempre que el puesto que ocupa considerado como "político".

Un destacado político, que pidió que no se le identificara, dijo que "la decisión no me tomó de sorpresa". Con la medida "se pretende liquidar políticamente a muchos, ya que, en numerosísimos casos, tras 15 años, tendrán una edad que naturalmente les impediría actuar normalmente, si es que aún viven al cabo de ese lapso".

Otro político dijo que "es ilógico poner en una misma bolsa a todos, sin tener en cuenta actitudes ni gestos políticos; pero además los que tomaron la medida se olvidan que 15 años son muchos y que el tiempo no es inmutable; todo cambia ahora y rápidamente, así que para qué pensar a tan largo plazo".

Los grandes titulares de los diarios de hoy se refieren especialmente a la medida dispuesta por Méndez, aunque ninguno formula comentario alguno.

"El Día" publica una lista de 60 candidatos a presidente y vicepresidente, algunos de ellos fallecidos, que pierden ahora sus derechos y que participaron en las elecciones nacionales de 1966 y 1971, que son los períodos que abarcan las prohibiciones.

El comentario público, aunque cauteloso, en muchos centros de reunión, fue de asombro por la gran cantidad de personas que involucró la disposición.

Un partidario de Ferreira Aldunate, candidato presidencial en las elecciones de 1971, que pidió no se le mencionara, dijo que le parecía "horrible que el decreto hubiera generalizado, ya que entre los proscriptos hay personas de probada militancia democrática".

"En el caso concreto de Ferreira Aldunate es una evidente injusticia", dijo.

La privación de derechos cívicos había sido criticada anticipadamente por el ex ministro Alejandro Vegh Villegas, hasta ayer titular de la cartera de Economía, y por el actual ministro de Ganadería y Pesca, Julio Aznarez, en cartas dirigidas a Méndez, según dijeron fuentes políticas.

Algunos de los ahora proscriptos podrían quedar exceptuados cuando comience a funcionar una comisión creada al efecto, que estudiará los casos "de oficio" o a pedido de los interesados.

Tal sería el caso de Bordaberry y de varios otros políticos y ex candidatos a puestos gubernamentales, notoriamente anti-comunistas y que apoyan al actual régimen cívico-militar de gobierno.

# Un grupo dio muerte a un policía en Villa Crespo

## Este se hallaba de consigna frente a una fábrica

**BUENOS AIRES, 2 (NA).** — Un agente de la Policía Federal que se encontraba de custodia frente a una fábrica de productos alimenticios fue asesinado esta tarde por un grupo de personas que se movilizaban a pie y eran apoyadas por otras desde un automóvil, según trascendió en fuentes policiales.

Los asesinos, tras dar muerte al custodio huyeron llevándose el arma reglamentaria.

De acuerdo a lo que pudo saberse el episodio ocurrió aproximadamente a las 15 de hoy, y la víctima fue el agente Enrique Coletta quien se encontraba de consigna en la puerta del establecimiento industrial "Quimili", dedicado a la elaboración de postres, en la calle Lavalle 1076 del barrio de Villa Crespo de esta capital.

La versión recogida señala que por lo menos dos personas se acercaron a pie hasta el lugar donde se hallaba Coletta y extrayendo armas de fuego dispararon contra él mientras otro tanto hacían los ocupantes de un automóvil Peugeot 504 color gris que se desplazaba por frente a la fábrica. Consumado el asesinato, los atacantes se apoderaron del arma del agente y se dieron a la fuga en el automóvil de sus cómplices.

Alertadas las fuerzas de seguridad se montó de inmediato un operativo sobre cuyos resultados no fue posible obtener información oficial.

### Hallan dos cadáveres flotando en el río

**BUENOS AIRES, 2 (NA).** — Los cadáveres de dos hombres de unos 35 años de edad, uno de ellos desprovisto de ropas, fueron hallados hoy en aguas del Río de la Plata y el Riachuelo respectivamente, sin que durante la jornada hubieran podido ser identificados.

Efectivos de la Prefectura Naval encontraron uno de los cadáveres flotando en un sector del Río de la Plata cercano al puerto metropolitano, se trata de un hombre de un metro 70 de estatura, cutis blanco y cabellos ralos, color negro.

El segundo cadáver fue extraído de aguas del Riachuelo en un área cercana al establecimiento industrial de Siam, al sur de esta capital, la víctima fue encontrada vistiendo sólo un par de medias.

Para ayudar a la identificación de los cadáveres, las autoridades de seguridad formularon un llamado a familiares o amigos de personas del sexo masculino que hubieran desaparecido en los últimos días.

# Estaría gravemente enfermo Kosygin

## Designóse primer ministro asistente

**MOSCU, 2 (UPI)** — La versión de que el primer ministro Alexei Kosygin había sufrido un derrame cerebral cobró consistencia hoy al no aparecer el alto funcionario en una reunión del politburó del comité central del Partido Comunista, y al mismo tiempo el parlamento soviético designó a un nuevo primer ministro asistente para que lo ayudara en sus tareas.

Diplomáticos occidentales dijeron que ambos acontecimientos reforzaban una versión aparecida en la prensa occidental el lunes de esta semana, según la cual Kosygin, quien ya cuenta 72 años ,había sufrido un derrame cerebral el mes pasado mientras nadaba en el río Moscú.

**Foto de archivo de Nikolai Tikhonov, de 70 años, designado primer ministro asistente, para colaborar con Kosygin, quien habría sufrido un derrame cerebral.** (Radiofoto de UPI).

Los funcionarios soviéticos jamás hablan de la vida privada de sus líderes y de acuerdo con tal línea de conducta, eludieron formular comentario alguno respecto de esa versión.

El nuevo primer ministro asistente es Nikolai A. Tikhonov, de 70 años, ex obrero metalúrgico, amigo de la niñez de Leonid I. Brezhnev, el actual secretario general del Partido Comunista.

En un informe de dos párrafos, la agencia noticiosa oficial Tass no hizo comentario alguno sobre la posibilidad mencionada de que Kirill T. Mazurov, de 62 años, miembro del politburó fuera uno de los candidatos con más posibilidades de suceder a Kosygin.

Los diplomáticos occidentales estiman que es posible que Tikhonov haya sido designado para el cargo a fin de que comparta con Mazurov la conducción de la política industrial, liberando de tal manera a Kosygin de algunas de sus actuales funciones.

Se estima posible que en un futuro mas o menos cercano Mazurov tenga que remplazar a Kosygin y Tikhonov continuaría como primer asistente. La edad de Tikhonov —que es dos años menos que Kosygin pero un año mayor que Brezhnev— hacia no aconsejable su designación como primer ministro.

Tikhonov, quien en su juventud también trabajó como fogonero ferroviario, no ha tenido actuación mayormente relevante en el seno del partido pero tal como Brezhnev, nació en Dnepropetrovsk y se lo conoce como uno de los integrantes del llamado "Clan de Dnepropetrovsk".

Mazurov y Tikhonov estuvieron presentes en la primera reunión del politburó luego de las vacaciones del verano, mientras que por su parte Kosygin no formaba parte de la delegación que concurrió a despedir a Brezhnev quien se iba a Alma Ata para asistir a una reunión partidaria sobre cuestiones económicas de la República Soviética de Kazakhstan.

## Exportaciones

(Viene de la Pág. 1ª)

ba en los planes oficiales "estimular firme, continuada y coherentemente a las exportaciones de origen industrial, que son las que sufren con mayor intensidad el embate de la competencia de los productos provenientes de naciones super industrializadas".

En ese sentido anunció que se ha elevado al Poder Ejecutivo un proyecto de reforma a la ley de transferencia de tecnología que "a través del consejo directivo del INTI y del nuevo funcionamiento y jerarquización impuestos al registro, dará el impulso indispensable a la tecnología al servicio de la industria nacional".

"En cuanto a la protección industrial —dijo— debemos partir de premisas claras. La industria en desarrollo debe ser particularmente protegida. También toda la industria, necesita un grado de protección adecuado a las políticas externas de otros países, a la debilidad relativa y a la distorsión de nuestra economía, pero la protección excesiva debilita el cuerpo y atenta contra la capacidad creadora, adormece la imaginación y hace retroceder la técnica".

### Celulosa - papel

En ese sentido señaló que en 150 días de labor al frente de la Secretaría de Desarrollo Industrial se concretaron algunos puntos importantes de la política enunciada, mencionando la suscripción de los respectivos contratos de dos grandes proyectos de celulosa-papel que representan en conjunto una inversión de 800 millones de dólares, "tal vez la inversión industrial privada más grande encarada en toda la historia del país", destacó.

"En lo que hace a papel para diario —dijo luego— estamos acelerando la solución de los problemas pendientes para que a breve plazo pueda completarse y ponerse en marcha la importante planta instalada en San Pedro y en este rubro también ha quedado suscripto a nivel de Secretaría de Estado, otro proyecto de papel para diario en la provincia de Tucumán que tiene programado alcanzar una producción de 100.000 toneladas por año".

"Además —agregó— se han aprobado o elevado 118 proyectos de industrias de desarrollo regional, con una inversión estimada de 1.730 millones de dólares, que tendrá un efecto multiplicador en todo el circuito económico, arraigando población en los centros de localización de esas industrias".

Por otra parte, informó que están por suscribirse ocho contratos más que hay próximos a aprobarse y elevarse 124 proyectos con un monto adicional de 630 millones de dólares.

## Mercado cambiario

**BUENOS AIRES, 2** (Télam).— Las cotizaciones de las divisas en los mercados de cambios, fueron las siguientes:

| Monedas | Mercado Oficial Comprador | Mercado Oficial Vendedor | Mercado Libre Comprador | Mercado Libre Vendedor |
|---|---|---|---|---|
| 1 Libra esterlina .... | 248,15 | 249,30 | 426,29 | 436,13 |
| 1 Dólar norteam. .... | 140,— | 140,33 | 240,50 | 245,50 |
| 100 Francos franceses | 2.837,80 | 2.858,52 | 4.874,93 | 5.000,83 |
| 100 Liras italianas ..... | 16,60 | 16,78 | 28,52 | 29,36 |
| 100 Pesetas Cta. "A" .. | 206,22 | 213,72 | 354,26 | 373,90 |
| 100 Pesetas Cta. "B" .. | 200,34 | 207,83 | 344,16 | 363,59 |
| 100 Marcos alemanes . | 5.549,60 | 5.576,71 | 9.533,42 | 9.756,17 |
| 100 Marcos finland. ... | 3.586,80 | 3.623,32 | 6.161,61 | 6.338,81 |
| 100 Florines holand. .. | 5.310,20 | 5.336,75 | 9.122,16 | 9.336,36 |
| 100 Fr. belgas Fin. ..... | 349,58 | 352,51 | 600,53 | 616,70 |
| 100 Fr. belgas Conv. ... | 360,08 | 362,33 | 618,57 | 633,88 |
| 100 Francos suizos ..... | 5.625,20 | 5.652,49 | 9.663,29 | 9.888,74 |
| 100 Yens japoneses .... | 48,48 | 48,74 | 83,29 | 85,26 |
| 1 Dólar canadiense . | 142,93 | 143,40 | 245,53 | 250,88 |
| 100 Escudos portug. .... | 445,20 | 460,28 | 764,79 | 805,24 |
| 100 Coronas danesas .. | 2.310,— | 2.329,48 | 3.968,25 | 4.075,30 |
| 100 Coronas noruegas | 2.539,60 | 2.559,62 | 4.362,67 | 4.477,92 |
| 100 Coronas suecas ..... | 3.179,40 | 3.200,93 | 5.461,75 | 5.599,85 |
| 100 Chelines austriac. | 779,80 | 795,67 | 1.339,58 | 1.391,98 |

Bonos Externos: Cotización suministrada por el Banco Central de la República Argentina a la apertura del mercado cambiario del día de la fecha: $ 279,56.

## Quiniela de Mendoza

El Banco de Previsión Social dio a conocer al resultado de su quiniela, sorteada anoche por la Lotería de Mendoza:

| | | |
|---|---|---|
| 1º Premio ..... | | 144 |
| 2º | " ..... | 751 |
| 3º | " ..... | 874 |
| 4º | " ..... | 412 |
| 5º | " ..... | 732 |
| 6º | " ..... | 573 |
| 7º | " ..... | 635 |
| 8º | " ..... | 388 |
| 9º | " ..... | 438 |
| 10º | " ..... | 797 |
| 11º | " ..... | 275 |
| 12º | " ..... | 419 |
| 13º | " ..... | 656 |
| 14º | " ..... | 965 |
| 15º | " ..... | 366 |
| 16º | " ..... | 365 |
| 17º | " ..... | 873 |
| 18º | " ..... | 846 |
| 19º | " ..... | 519 |
| 20º | " ..... | 514 |

## Reclamo de los obreros de Chrysler

**BUENOS AIRES, 2 (NA).** — Los trabajadores que se desempeñan en las plantas que la empresa Chrysler Fevre Argentina, productora de los automotores Dodge, posee en las localidades de Monte Chingolo y San Justo, en el Gran Buenos Aires, interrumpieron hoy sus labores tanto en el turno de la mañana como en el de la tarde para solicitar a la empresa una mejora salarial superior a la prevista por las disposiciones oficiales conocidas ayer.

Todo el proceso se desarrolló en el más perfecto orden, y la conversación entre los operarios y los directivos de la empresa tuvo un trámite marcadamente cordial, según se preocupó en destacar un vocero de la firma.

No obstante ello, al conocerse la decisión de los trabajadores de interrumpir sus tareas, se hicieron presentes en las plantas efectivos militares, que solamente cumplieron una misión de observación, sin tomar intervención alguna en el episodio.


AUTOSERVICE PERU MAGIO

AHORRE COMPRANDO

| | |
|---|---|
| JABON "Ala", 400 gramos ..... | $ 56 |
| JABON "Ala", 800 gramos ..... | $ 111 |
| VERMOUTH "FILIPPINI", s/env. ... | $ 30 |
| DETERGENTE "Vencedor" ..... | $ 20 |
| LAMPAZO, 1ra. calidad ..... | $ 175 |
| DURAZNOS "La Campagnola" .... | $ 85 |
| TE "Yuspe", 25 saquitos ..... | $ 43 |

RIVADAVIA 698 ESQ. PERU - MZA.

3|9|F|24463|3|9

BODEGAS Y VIÑEDOS GIOL E.E.I.C.

OPERATIVO COMPRA de VINOS

Se comunica que esta empresa procederá a efectuar la compra de vinos a viñateros y/o contratistas que hayan elaborado sus uvas en la empresa, por el sistema cuenta de terceros. La compra comprenderá los volúmenes de vino hasta un semestre.

A tal efecto se les invita a concretar la operación de venta correspondiente, durante las fechas y lugares que se detallan a continuación:

- Vinos Cosecha 1975 y Anteriores
  DIAS 6 Y 7 DE SETIEMBRE DE 1976.
- Vinos Cosecha 1976
  DIAS 8, 9 Y 10 DE SETIEMBRE DE 1976.
- Lugares de Atención:

ZONA NORTE: Juan Giol Nº 90, General Gutiérrez, Maipú, Mendoza.

ZONA ESTE: Bodegas Milordo, Ing. Giagnoni, Junín.

ZONA CENTRO: La Consulta, Bodega Hom. Tupungato, Bodega Meli.

ZONA SUR: San Rafael, Bodega Mohamet Sat, Callejón Viñuela s/n., General Alvear, Bodega Giol, Circunvalación s/n.

HORARIOS: de 7 a 13 y de 15 a 20 horas.

La forma de pago será determinada teniendo en cuenta los volúmenes totales y el ofrecimiento que de ellos se haga. Los productores de hasta 20.000 litros que vendan la totalidad de su producción, recibirán por parte de Giol un tratamiento preferencial en lo que respecta a la forma de pago.

Las operaciones que no se concreten según el presente llamado, serán tratadas separadamente y en la forma que se establezca en su oportunidad.

IMPORTANTE:

Se les informa a los señores viñateros y/o contratistas que tengan elaborados vinos de cosechas 1975 y anteriores, que deberán concurrir munidos de las liquidaciones y vales correspondientes a cada una de las cosechas mencionadas.

LA EMPRESA

"Los productores que hayan elaborado en Giol y posean vinos en otras bodegas, deberán presentarse munidos de los comprobantes respectivos".

2|9|F|22686|3|9


# EDICTOS JUDICIALES

**EDICTO.** — Juez Sexto Jdo. Civil, Secret. 6, hace saber a interesados y quienes se consideren con derecho sobre inmueble calle Tucumán 434 de Ciudad, superficie 236,5084 mts. cuadrados, apertura juicio Nº 85.193 "Sgro de Corrales Ernestina por Tit. Supl." sobre el inmueble referido. Alberto J. Sacchi Yori, Secretario. 25|8|C|730|29,9-A

**EDICTO.** — Juez Tercer Juzgado Civil, autos Nº 109.571: "Toro Joaquín, por Título Supletorio", notifica y emplaza por diez veces a terceros posibles interesados, sobre inmueble ubicado en calle Guisasola 969/975, Tunuyán, Mendoza, constante de 407.09 m2. con límites: Norte, María Ursula Pérez de Barro y Mercedes Belermina Martínez de Salinas, en 27,50 mts.; Sur con C.O.M.E.T.A. S.R.L., en 27,50 mts.; Este con C.O.M.E.T.A. S.R.L., en 14,85 mts. y Oeste, con Avenida Guisasola en 14,75 mts. El Juzgado proveyo: "//doza, 16 de julio de 1976. De la acción instaurada: Traslado a los interesados por diez días, debiendo en igual plazo comparecer y constituir domicilio legal dentro del radio de este Juzgado, bajo apercibimiento de ley (Arts. 21, 74, 75, 165, 212, 214 y concordantes del Cód. Proc. Civil). (Fdo.): Dra. Ana María Viotti, juez. - Arnaldo Andrés Frigerio, secretario. 25|8|F|24326|4|10|A.

**EDICTO.** — Juez Noveno Civil cita, emplaza herederos, acreedores de Ramón Ivano Pacheco y Adelina Cipriana Nievas, comparendo cuatro octubre próximo nueve horas. Expte. Nº 104.108. - Juan Gutiérrez Cassabe, secretario. 24|8|C|611|3|9|A

**EDICTO.** — Juez Segundo Juzgado Civil San Rafael, cita herederos y acreedores de Segundo Vanini y Yolanda Franceschini, audiencia veintisiete de setiembre próximo once horas, autos Nº 16.881/3. - Marcos I. Vega, secretario. 25|8|F|24073|3|9|A.

**EDICTO REMATE.** — Primer Juzgado Civil, Sec. 1, San Martín, autos Nº 25780 "Latorre Gregorio A. y Otros c/Oscar A. Peralta-ejec. hipotecaria", hace saber cinco días alternados Martillero M. Antonio Sar-Sar rematará siete setiembre, once horas, Estrados Juzgado, inmueble urbano sito La Colonia-Junín- superficie 900 mts.2. con linderos: Norte, calle Espejo; Sur, Víctor Vecino; Este, José Tomás Sánchez y Oeste, Sucesión Dominga Gómez de Galdame. Inscripto Registro Propiedad Raíz Nº 8067 fs. 9 To 51 Junín a nombre demandado. Derecho definitivo agua por Río Tunuyán, inscripto P. G. Nº 18.124 Pisa edificación. Gravámenes: Hipoteca ejecución $ 32.400. Embargos: El de autos, $ 70.000. Deudas: O.S.N. $ 583,25, cuota bimestral, $ 47,90; Municipalidad de Junín, $ 2.294,82, servicios municipales años 1974/75; Dirección de Rentas, $ 552,50, liquidación hasta 30/4/76. Todas más recargos e intereses día pago. Avalúo: $ 18.650. Base. 70% avalúo y al mejor postor. Comprador depositará acto 10% seña y comisión martillero, saldo aprobada subasta. Títulos y gravámenes agregados en autos, no admitiéndose reclamo alguno sobre falta o defectos una vez realizado remate. Informes: Secretaría autorizante o Martillero, Ballén 28 esc. 3 San Martín. Pedro Conrado Gianello, Secretario. 26|8|F|23335|6|9|A

**EDICTO** — Tercer Juzgado Civil de General Alvear, cita a herederos y acreedores de Santarrosa Nicolás Higinio, audiencia Dieciséis de setiembre próximo, a las diez horas. - Alberto De Mattos Marcal, Secretario. 24|8|C|819|3|9|A

**EDICTO.** — Juez Décimo Primer Juzgado Civil, Expte. 110306, cita emplaza interesados Sucesión Juana Dolores Zamora audiencia Cuatro de Octubre próximo Once Horas. Juan Carlos Puebla, Secretario. 26|8|C|161|7|9|A

**EDICTO.** — Segundo Juzgado Civil Tercera Circunscripción cita herederos y acreedores de Santos Federico Roggerone y Blanca Susana Contreras de Roggerone. Comparendo setiembre treinta, diez horas. - Esc. Act. Pedro José Messina, Secretario. 27|3|F|23116|6|9|A

**EDICTO.** — Primer Juzgado Civil San Martín, cita herederos y acreedores de Roberto Marcelino Pujadas, comparendo veintidos setiembre, diez treinta horas. Pedro Conrado Gianello. Secretario. 20|8|F|20401|7|9|A

**EDICTO** - Juez Civil Rivadavia cita herederos y acreedores de Lucio San Miguel y Agueda Atencio de San Miguel, comparendo veintisiete setiembre próximo once horas. Autos 954. - Francisco D. Simón. Secretario. 26|8|F|23095|6|9|A

**EDICTO.** — Segundo Juzgado Civil, Segunda Circunscripción Secretaría 4, cita herederos y acreedores Eugenio Barro, audiencia diecisiete Setiembre próximo ocho horas. - Elda I. Savoy, Secretaria. 27|8|F|23157|3|9|A

**EDICTO.** — Juez Catorce Juzgado Civil cita emplaza herederos acreedores de Eulogia Lucero de Aguilera comparendo seis octubre próximo, 10.30 horas. Autos 88.524. Felipe A. de la Rosa C. - Secretario. 30|8|C|508|9|9|A.

**EDICTO.** — Juez Quince Civil, cita herederos, acreedores José Carabaca y Mercedes Martín de Carabaca, comparendo setiembre veinticuatro doce y treinta. Rodolfo H. Puebla - Secretario. 30|8|C|643|9|9|A.

**EDICTO.** — Juez Cuarto Juzgado Civil, cita y emplaza a herederos y acreedores de Oscar Gómez, comparendo catorce de setiembre próximo, doce horas. Autos Nº 71.265. - Susana M. Durán, secretaria. 29|8|C|00|7|9|A

**EDICTO.** — Juez Segundo Juzgado Civil San Rafael, cita herederos y acreedores de López de Pozo Francisca, audiencia catorce setiembre, ocho horas, autos Nº 17.352-4. Elsa I. Savoy, Secretaria. 30|8|F|21871|9|9-A

**EDICTO.** — Segundo Juzgado Civil San Rafael, cita a herederos de Rosas Cobos, audiencia quince de setiembre próximo, once horas. Autos Nº 16.849. - Marcos L. Vega, Secretario. 30|8|F|21876|9|9-A

**EDICTO.** — José Daniel Sánchez hace saber posibles interesados, que en autos 109.711, ha solicitado inscripción Corredor de Comercio y Martillero. Mendoza, 27 de Agosto de 1976. - Arnaldo Andrés Frigerio, Secretario. 1|9|C|709|7|9|A

**EDICTO.** — Juez 16º Civil autos 41.506 —"Aciar Arturo Digno - Sucesión"— cita y emplaza herederos y acreedores comparendo cinco de octubre próximo once horas. Secretaría, Pablo Alberto Rinaldi. 1|9|C|747|13|9

**EDICTO.** — Se hace saber que por ante el Décimo Sexto Juzgado Civil, Sec. 1 en Expediente Nº 41.496, el señor Oscar Alberto Benegas Solicita Inscripción como Martillero Público y Corredor de Comercio. Pablo Alberto Rinaldi, Secretario. - Mendoza 30 de Agosto de 1976. 31|8|C|836|3|9|A

**EDICTO.** — Juez Doce Civil cita y emplaza herederos y acreedores de Tiburcio Paredes Guevara comparendo veintisiete setiembre próximo once horas autos 71584. - Carlos M. Baronian, secretario. 1|9|C|838|13|9|A

**EDICTO.** — Juez Primer Juzgado Civil, San Rafael, Secretaría B, cita herederos y acreedores autos Nº 73.131-B caratula dos "Pérez María por sucesión", comparendo veinte de Setiembre próximo a las nueve horas. Oscar Suárez, Secretario. 1|9|F|22263|13|9-A

**EDICTO.** — Juez Segundo Juzgado Civil San Rafael cita herederos y acreedores José Olive audiencia comparendo veintisiete setiembre próximo once horas. Autos Nº 17.834. - Elda I. Savoy, Secretaria. 1|9|F|22268|10|9|A

**EDICTO.** — Juez Catorce Juzgado Civil, cita emplaza herederos acreedores de: Pedro Gattari y Zamira Carmagnani, comparendo once Octubre próximo, diez treinta horas, autos Nº 88.418. Felipe A. de la Rosa C., Secretario. 1|9|C|940|13|9

**EDICTO.** — Juez Tercer Juzgado Civil, autos Nº 109.771, "Badin Edmundo R. p|Inscrip." hace saber, posibles interesados, Señor Edmundo Roque Badin solicita inscripción Martillero y Corredor de Comercio. Arnaldo Andrés Frigerio. Secretario. 1|9|C|81|6|9|A

**EDICTO.** — Caja de Seguro Mutual Ley 1828, cita cinco (5) días beneficiarios Juan Antonio Corvalan Villegas para reclamos derechos seguro mutual. - Carlos R. Nanclares, Gerente Interino. 3|9|C|724|7|9

**EDICTO.** — Juez Civil de General Alvear, cita y emplaza herederos y acreedores de Amilcar Quiroga y Olga J. Ferreyra de Quiroga, comparendo quince setiembre, once horas, Autos Nº 5.955 - Dr. - Evangelisto Dellagnolo, Juez. - Alberto de Mattos Marcal, Secretario. 3|9|C|318|15|9

**EDICTO.** — Juez Trece Civil cita herederos y acreedores de Victorio José Jorge Fanara, comparendo día cuatro de noviembre próximo a las 12.30 horas. Expte. 72.796. - Rodolfo C. Adam. Secretario. 1|9|C|141|13|9|A

**EDICTO.** — Primer Juzgado Civil San Martín, cita herederos y acreedores de Inocencio Pascual Reinoso o Reynoso, comparendo veintiocho setiembre diez horas. - Esc Act. Pedro Conrado Gianello, Secretario. 3|9|F|22952 23|9|A

**EDICTO.** — Segundo Juzgado Civil San Rafael cita herederos y acreedores Armando Espino audiencia veintinueve setiembre próximo ocho horas. Autos 17.820. - Elda I. Savoy. Secretaria. 3|9|F|22889|15|9|A

**EDICTO.** — Juez primer juzgado Civil San Rafael cita herederos y acreedores Roberto López y Julia Cisterna de López comparendo veintiocho setiembre próximo nueve horas. Secretario, Oscar Suárez. 3|9 F 22872|15 9|A

**EDICTO.** — Juez Civil de Rivadavia cita herederos y acreedores de María Ragona Vda. de Bertolino, comparendo veintinueve de setiembre próximo, diez horas. Autos Nº 914. - Francisco D. Simón, Secretario. 3|9|F|22877|15|9|A

**EDICTO.** — Juez Civil de Rivadavia cita herederos y acreedores de Antonio Abdala comparendo veintinueve de setiembre próximo doce horas. Autos nº 917. - Francisco D. Simón, Secretario. 3|6|F|22882 13|9|A

**EDICTO.** — Juez Décimo Juzgado Civil cita herederos y acreedores de Angel Ragusa comparendo cinco de Octubre próximo nueve horas. Expte. 11.488. Juan Carlos Calderón, Secretario. 1|9|C|998|13|9-A

**EDICTO.** — Juez Décimo Juzgado Civil cita herederos y acreedores de Carlos Wáshington Segura comparendo seis de octubre próximo nueve horas. Expte. 11.230. - Juan Carlos Calderón, Secretario. 3|9|C|331|15|9|A

**EDICTO.** — Caja de Seguro Mutual Ley 1828, cita cinco (5) días beneficiarios Evergisto Ortega Gallardo para reclamos derechos seguro mutual. - Carlos R. Nanclares, Gerente interino. 3|9|C|764|7|9

**EDICTO.** — Caja de Seguro Mutual Ley 1828, cita cinco (5) días beneficiarios Ramón Oscar Fernández Lettry, para reclamos derechos seguro mutual. Carlos R. Nanclares. Gerente interino. 1|9|C|79|5|9

**EDICTO.** — Caja de Seguro Mutual ley 1828, cita cinco (5) días beneficiarios Raúl Ignacio Suárez Boulin para reclamos derechos seguro mutual. Carlos R. Nanclares, director gerente interino. 1|9|C|910|5|9

**EDICTO.** — Juez de Menores de San Martín, cita y emplaza cinco días bajo apercibimiento de Ley (art. 69 y 72 del C.P.C.), para comparendo a derecho a Miguel Caro, de domicilio ignorado, para que comparezca y responda en autos Nº 3190 "Caro Rosa Elena, a/matrimonio". San Martín (Mza.), agosto 25 de 1976. Secretaría Roberto de Gaetano. 1|9|F|22273 3|9

**EDICTO.** — Juez Civil de Rivadavia cita herederos y acreedores de María Magdalena Peljan de Díaz Comparendo dieciseis de setiembre próximo, diez horas. Autos 938. - Francisco D. Simón, Secretario. 2|9|F|22568|9|9|A

**EDICTO JUDICIAL.** - Décimo Tercer Juzgado en lo Civil, Comercial y Minas, Secretaría Nº 13, de la ciudad de Mendoza, hace saber por dos días, que en los autos: "Nº 13.270 B. s/quiebra del Banco Italo Español Argentino" que el liquidador ha presentado informe conteniendo estado de la liquidación, gastos incurridos y destino de los fondos. - Mendoza, 16 de julio de 1976. Rodolfo César Adam, Secretario. 2|9|C|360|3|9

**EDICTO DE REMATE.** — Banco de Mendoza - Crédito Hipotecario e Inmobiliario, rematará intermedio martillero Sr. Domingo Calderón, el siguiente inmueble, el día 17 de setiembre de 1976, a partir de las 9.00 horas, en esta Casa Matriz: P.H. Nº 3/16090-F- Casa Habitación - Natalio B. Segura 1763 Godoy Cruz Mza. Superficie terreno 297,94 m2. Superficie cubierta 85 m2., consta de: comedor, galería, tres dormitorios, baño, cocina, lavadero, dormitorio de servicio y garage. Base $ 14.500. Remate sujeto aprobación Banco. Entrega estado ocupación en que se halle. Mayores informes en este Banco. 2|9|F|22666|6|9

**EDICTO.** — Caja de Seguro Mutual Ley 1828, cita cinco (5) días beneficiarios Claudio Eduardo Izeguiza Salinas, para reclamos derechos seguro mutual. Carlos R. Nanclares. Gerente interino. 2|9|C|541|6|9

## Viajan a Cuba 49 refugiados del Uruguay

**BUENOS AIRES**, 2. (Télam). — Cuarenta y nueve ciudadanos uruguayos que permanecían en el país como refugiados, viajaron hoy con destino a La Habana, Cuba, desde el aeropuerto internacional de Ezeiza.

La partida se concretó a raíz de la intervención del Alto Comisionado de las Naciones Unidas para Refugiados (ACNUR), y del Comité Intergubernamental de Migraciones Europeas (CIME).

## Será de $ 11.200 el haber mínimo de los jubilados

**BUENOS AIRES**, 2 (NA). — El haber mínimo mensual de los jubilados será fijado en $ 11.200, y el de los pensionados en $ 8.400.

Será consecuencia del incremento general del 12 por ciento que, con retroactividad al 1º de setiembre, se apresta a disponer el Poder Ejecutivo para todos los jubilados y pensionados del régimen nacional de previsión social.

De igual manera, y en consonancia con los aumentos otorgados a los trabajadores en actividad, serán elevados los subsidios familiares que se reconocen en beneficio de la clase pasiva.

El decreto respectivo, pudo saberse hoy, ya fue elevado por el Ministerio de Bienestar Social y sería rubricado por el Presidente de la Nación en las próximas horas.

De inmediato será dado a conocer por intermedio de la Secretaría de Información Pública.

El secretario de prensa del Episcopado argentino, padre Roberto Berg, anuncia —en conferencia de prensa— la iniciación de la campaña de colectas denominada "Más por menos". (Radiofoto de NA).

# El Episcopado hará una colecta en todo el país

### Se iniciará mañana y es para ayudar a necesitados

**BUENOS AIRES** 2 (NA) — Entre el sábado y domingo próximos se realizará, en todo el país, la colecta "más por menos", creada en 1970 por la Conferencia Episcopal Argentina para "ayudar a aquellos hermanos que viven en zonas marginadas o subdesarrolladas y que permanecen sumergidos en un nivel infrahumano de vida". Según uno de los integrantes de la comisión episcopal de ayuda a las regiones más necesitadas se espera recaudar este año más del doble que en 1975, es decir una cifra que supera con holgura los mil millones de pesos moneda nacional.

A ese tema, y a la adhesión del Episcopado Argentino al Papa Paulo VI a raíz de la actitud asumida por monseñor Lefebvre, se refirió esta tarde, el secretario de prensa de ese organismo, padre Roberto Berg.

Con respecto a la situación planteada por el obispo de Lille, el padre Berg recordó el mensaje de adhesión enviado en la víspera al Papa. "Se ha planteado —dijo— además una situación muy especial con este querido obispo, un santo varón, al que incluso respetamos, pero que con sus hechos y palabras crea una situación peligrosa con el Vicario de Cristo, situación de desunión y riesgosa para lo unidad de la fe".

Posteriormente, el secretario de prensa del Episcopado se refirió de lleno a la colecta "más por menos" que, desde 1970, se realiza anualmente todos los primeros domingos del mes de setiembre.

La colecta fue creada según una propuesta de monseñor Jorge Gottau, obispo de Añatuya, y el lema "más por menos" significa "un camino de comunicación entre los que tienen más con los que tienen menos".

La colecta se realiza en todas las iglesias, parroquias e instituciones religiosas masculinas y femeninas el domingo 5 de setiembre. Pero durante el resto del año las donaciones se reciben en la sede de la Conferencia Episcopal Argentina.

Desde la iniciación de la colecta hasta el año 1975 inclusive, de acuerdo con valores estimativos actualizados, lo donado ascendió a aproximadamente 231.273.831 pesos moneda nacional que fue destinado a viviendas, escuelas, alimentos, ropas, remedios y asistencia social y espiritual en las zonas más paupérrimas del país.

En la oportunidad, el padre Berg hizo alusión a un mensaje que el Papa Paulo VI envió el año pasado a la Conferencia Episcopal Argentina con motivo de la colecta "más por menos". En esa misiva, el máximo dignatario cristiano expresó su "honda complacencia" por los resultados obtenidos que favorecieron "a la solidaridad y la participación fraterna de bienes al interior de la iglesia".

Exteriorizó también el Papa su complacencia por cuanto esa colecta "ha impulsado la generosidad de muchos corazones, haciéndolos sensibles a las necesidades de los hermanos y moviéndolos a prestar una colaboración efectiva a aliviar situaciones de dolor, de estrechez, de desesperanza".

## Radicación

(Viene de la Pág. 1ª)

sada administración, Verzini manifestó que "las actuales autoridades procuran llevar a la práctica un programa que contempla la conciliación de las variables de la economía, en términos realistas".

"Si de algo estamos seguros los empresarios industriales es que el país no puede permitirse nuevos errores en materia económica" porque "el costo de las aventuras en este campo puede afectar la existencia misma de la Nación", advirtió.

En la parte final de su alocución, aseveró que "la industria está dispuesta a realizar los esfuerzos necesarios en esta nueva etapa que abre un panorama de progreso para todos los habitantes de la Argentina".

"Pensamos —dijo— que uno de los problemas más serios que padece nuestra economía es el sobredimensionamiento y la ineficiencia del sector público. Estos dos aspectos, de no corregirse a tiempo, serán motivo de estancamiento o de retraso de la etapa que se inicia".

Verzini expresó que los industriales son conscientes de la importancia del objetivo de la integración territorial y, en ese terreno, "la radicación de nuevas industrias en el interior del país debe alcanzar una intensidad de suficiente magnitud, como para que detenga y revierta el proceso de migración hacia el área metropolitana".

"Los industriales tenemos fe en el país y estamos dispuestos a aceptar los desafíos que exige el Presidente y el futuro de la Nación y tenemos plena confianza de que el gobierno, los trabajadores y los empresarios vamos a cumplir con la cuota de sacrificio, tolerancia y vocación de servicio que exige el momento actual", concluyó el discurso.

# Creóse el impuesto a la producción agropecuaria

### Es del 4%, rige desde el 1º del actual hasta el 31 de diciembre de 1979 y remplaza al gravamen a las tierras libres de mejoras

**BUENOS AIRES**, 2 (NA). — Fue creado el impuesto nacional de emergencia a la producción agropecuaria que gravará en un cuatro por ciento las ventas realizadas por los productores y que tendrá vigencia hasta el 31 de diciembre de 1979.

Su implantación —dispuesta por el Poder Ejecutivo mediante la ley Nº 21399— se realizó en sustitución del impuesto nacional de emergencia sobre las tierras libres de mejoras.

De acuerdo al nuevo régimen el Poder Ejecutivo estará facultado para reducir o aumentar en un cincuenta por ciento, respecto de determinados productos el gravamen cuando desequilibrios sectoriales o razones promocionales así lo aconsejen.

La aplicación del impuesto, tratándose de ganado vacuno, el impuesto se aplicará únicamente a las ventas de animales destinados al faenamiento.

También quedarán exceptuadas de su tributación las ventas efectuadas entre los productores agropecuarios.

El nuevo impuesto entra en vigencia a partir del primer día de setiembre de 1976, y su producido estará sujeto al régimen general de coparticipación federal.

El texto completo de la ley es el siguiente:

Artículo 1º) Establécese un impuesto nacional de emergencia a la producción agropecuaria hasta el 31 de diciembre de 1979, inclusive, del cuatro por ciento (4%), que se aplicará sobre la venta, realizada por los productores de los productos agropecuarios que se indican en la planilla anexa al presente artículo.

Artículo 2º). — Exceptúanse de lo dispuesto en el artículo anterior las ventas efectuadas entre productores agropecuarios. Tratándose de ganado de cualquier especie, el gravamen recaera solamente en el caso de que su venta se realice para su posterior faenamiento, aún cuando la misma se formalice por cualquier intermediario.

Artículo 3º) — Los que resulten contribuyentes del impuesto a las ganancias podrán computar el cincuenta por ciento (50 %) de los montos pagados del presente impuesto como pago a cuenta del impuesto a las ganancias, en la proporción atribuible a las ganancias derivadas de sus explotaciones agropecuarias cuyas ventas dan origen al presente gravamen.

A los fines precedentes, los contribuyentes del impuesto a las ganancias deberán acreditar el pago del presente gravamen en oportunidad, forma y plazo que determine la Dirección General Impositiva.

Artículo 4º) — Se entenderá por venta el acto en que se efectúe la tradición o entrega del producto vendido.

En los casos en que una explotación agropecuaria se complemente o integre por otra industrial, utilizando ésta, productos agropecuarios de aquella se entenderá por venta el acto de traspaso de los productos para su almacenamiento y/o utilización por la explotación industrial.

Artículo 5º) — El monto imponible será el precio neto de venta, sin deducción alguna.

Cuando se trate de los casos descriptos en el último párrafo del artículo 4º, el monto imponible será el precio de plaza promedio del mes en que ocurrió el acto de traspaso.

Artículo 6º) — El gravamen se ingresará por percepción y/o retención en la fuente, en la forma, oportunidad, plazo y condiciones que establezca la Dirección General Impositiva mediante la intervención de los agentes de percepción, retención y/o responsables que según la naturaleza del producto que se comercialice determine el organismo recaudador.

Artículo 7º) — Los productores que venden sus productos en el mercado interno o externo sin intervención de intermediarios deberán ingresar directamente el impuesto que recae sobre el importe de cada venta.

Artículo 8º) — Los montos anuales de este impuesto no utilizados por superar la proporción atribuible en la liquidación del impuesto a las ganancias derivadas de la explotación agropecuaria tendrán carácter de pago definitivo y no podrán trasladarse a otros ejercicios, ni imputarse a otros impuestos.

Artículo 9º) El presente gravamen no será deducible a los efectos de la determinación del impuesto a las ganancias.

Artículo 10º) El Poder Ejecutivo queda facultado para reducir, o aumentar, respecto de determinados productos, la tasa fijada por la presente ley en hasta un cincuenta por ciento (50%) cuando desequilibrios sectoriales o razones promocionales así lo aconsejen y asimismo, para incluir otros productos agropecuarios en la planilla anexa al artículo 1º.

Artículo 11º) El producido de este impuesto estará sujeto al régimen general de coparticipación federal de la ley 20.221 y sus modificaciones.

Artículo 12º) El gravamen de esta ley se regirá por las disposiciones de la ley 11.683, texto ordenado en 1974 y sus modificaciones, y su aplicación, percepción y fiscalización estará a cargo de la Dirección General Impositiva.

Artículo 13º) — El presente gravamen entrará en vigencia el 1º de setiembre de 1976.

Artículo 14º) Derógase la ley 20.538 y sus modificaciones, a partir del 1º de enero de 1975, inclusive. El impuesto nacional de emergencia sobre las tierras libres de mejoras correspondientes al año 1974 se considerará íntegramente satisfecho con el ingreso total de los anticipos dispuesto por los decretos números 590/74 y 1641/74.

Artículo 15º) Deróganse los artículos 67 y 72, ambos inclusive, de la ley Nº 20.628 y sus modificaciones, desde su vigencia.

Artículo 16º) De forma.

El profesor Juan José Cresto se refiere a la trayectoria de Bernardino Rivadavia en un acto efectuado en el mausoleo que guarda sus restos en la Plaza Once. La ceremonia se efectuó con motivo de cumplirse el 131º aniversario del fallecimiento del prócer. (Radiofoto de Télam).

## Se evocó la figura de Bernardino Rivadavia

**BUENOS AIRES**, 2 (Télam). — "Rivadavia es una de las grandes figuras a quien le debemos los argentinos la mayoría de las instituciones que forjan el presente de nuestro país", dijo hoy el profesor Juan José Cresto, al referirse a la trayecoria patriótica del prócer, en el transcurso del acto que con motivo de cumplirse en la fecha el 131º aniversario de su fallecimiento se realizó ante el mausoleo que guardan sus restos en la plaza Once de esta capital.

El acto público fue organizado por el "Instituto Popular Rivadaviano" y la "Academia Argentina de la Historia" y asistieron al mismo representantes de las Fuerzas Armadas, del Ministerio de Bienestar Social (capitán de corbeta, Adolfo Di Giulio), delegaciones escolares, integrantes de la Comisión de Homenaje a Sarmiento y la Banda Sinfónica Municipal, dirigida por el maestro Victorino Sierra.

En el transcurso de la ceremonia se colocaron ofrendas florales y pronunció una oración cívica el profesor Juan José Cresto quien en otro pasaje de su alocución subrayó: "Rivadavia creó la universidad con la libertad académica que se había perdido, y le dio un sentido moderno y libre. A él —dijo— le debemos la grandeza republicana y el espíritu mismo de la nacionalidad".

## Se citaría en el caso de "las 3 A" a Mariano Grondona

**BUENOS AIRES**, 2 (Télam). En el más estrecho secreto sumarial por parte del juez federal, doctor Guillermo Federico Rivarola, que interviene en el proceso, prosiguen las diligencias judiciales en la causa en que se investigan las actividades de la organización extremista denominada "triple A".

Sin embargo trascendió que sería citado para fecha que no pudo determinar, el comentarista político Mariano Grondona, para que preste declaración testimonial en el sumario.

El nombrado fue secuestrado hace un tiempo, después de almorzar en un restaurante de la zona norte de esta capital, al cual, según parece concurrirían elementos de la mencionada organización. Grondona estuvo privado de la libertad durante varias horas y su testimonio podría aportar detalles de interés para la investigación.

Pese al hermetismo judicial al respecto, se sabe que no hay persona detenida o procesada con relación a la causa aludida, debiendo destacarse las dificultades de la investigación que se practica.


**Viva Bien**
**INTERNACIONAL**
INVITA A LAS CONFERENCIAS
SOBRE ADELGAZAMIENTO
SE DICTARAN LOS DIAS JUEVES A LAS 19 HORAS
Y LOS DIAS VIERNES A LAS 20 HORAS
Solicite su reserva personal a los tel:: 290481 - 243876 y 224941
3|9|F|22945|3|9


# Se produciría en la Argentina carne en polvo en gran escala

### Los descubridores del producto, obtenido mediante una tecnología especial, dieron detalles. Apoyo gubernamental

**BUENOS AIRES**, 2 (NA). — Carne deshidratada, que adquiere las características de un polvo, pero conserva las proteínas en un 85 por ciento, podría ser producida en gran escala por la Argentina para su consumo interno y para la exportación.

"Es una tecnología especial, que permite deshidratar la carne conservado intactos los aminoácidos indispensables que posee la carne vacuna", declaró uno de los descubridores de este producto, el doctor en química Emilio A. Etchegaray. Este y su hermano Mariano, médico, han trabajado durante treinta años en el laboratorio para dar nacimiento a este "polvo de carne", que podría ser utilizado para enriquecer otros alimentos, como para fabricar pan, fideos, postres, bizcochos, galletitas y otros.

El polvo de carne entrará proximamente en la etapa de investigación económica cuando un convenio por concretarse entre los creadores del producto y la C.A.P. ponga en marcha la elaboración de cientos de kilos para ver el rendimiento y su factibilidad desde el punto de vista operativo.

Conforme se verifique que económicamente es conveniente la fabricación, el polvo de carne estara listo para ser exportado, que es la principal meta de la secretaría de agricultura y ganadería.

**Comité científico**

La secretaria, a través de un comité científico de asesoramiento, asignó prioridad a este producto, sin desmedro de otros.

El comité está integrado por los doctores Luis Federico Leloir, Pedro Catáneo y Casal. Actúa convocado por el secretario Mario Cadenas Madariaga, y lo hace honorariamente.

El plan de la secretaria consiste en estimular el desarrollo de una gran tecnología de alimentos, a través de su industrialización, ha explicado un asesor.

El ingeniero agrónomo Lanusse, quien asiste al subsecretario de Ganadería, ha añadido que "esto coincide con el interés de la secretaria en materia de colocación de carne en nuevos mercados del exterior".

Según Lanusse, "es de especial interés el mercado africano y asiático, siempre que se pueda llegar a él con productos alimenticios combinados, de carne y cereales, y a precios bajos".

El asesor explicó que "la falta de cadena de frío en los mercados africanos y parte del asiático, determina que los productos por desarrollar deban poder conservarse sin necesidad de frío".

Este es, precisamente, el caso del polvo de carne, que no necesita ningún tipo de refrigeración ni, tampoco, envase especial, puesto que es posible conservarlo en las condiciones más simples.

El doctor Emilio A. Etchegaray explicó que el procedimiento para obtener el polvo de carne es muy simple: se trata de cocinar la carne y luego deshidratarla. Queda, así, con sólo 3 a 5 por ciento de agua; pero con el 85 por ciento de sus proteínas y el 2 ó 3 por ciento de grasa.

**Valor biológico**

"El valor biológico de este producto es del 93 por ciento, y la digestibilidad, del 98 por ciento", precisó Etchegaray.

El científico subrayó la amplia posibilidad que su producto ofrece para llegar con proteínas a zonas subdesarrolladas. Dijo que "está científicamente demostrado que toda persona que antes de los dos años de edad no consuma proteínas de origen animal, quedará mentalmente subdesarrollada y no podrá ya recuperarse jamás por el resto de su vida".

Emilio A. Etchegaray y Mariano A. Etchegaray, de 60 y 69 años respectivamente, empezaron sus investigaciones en la década del cuarenta. En 1963 mejoraron el producto que habían ya logrado, y ese año lo presentaron en el cuarto Congreso Argentino de Nutrición, realizado en Mar del Plata.

Con polvo de carne de ocho años, los Etchegaray enriquecieron harina y elaboraron scons que probaron Leloir y los otros científicos del Comité Asesor de la Secretaría de Agricultura y Ganadería.

Hubo, también, análisis realizados por el Dr. Pedro Cattaneo en la Facultad de Ciencias Exactas; el Dr. Juan Claudio Sanahuja, de la Facultad de Farmacia y Bioquímica, y el Dr. Domínguez, del Instituto de Investigaciones Médicas de la Facultad de Ciencias Médicas de Buenos s. Fue Dominguez quien hizo las pruebas cando de comer alimentos elaborados con el polvo de carne a numerosas personas y realizando rigurosos controles. En todos los casos, los resultados fueron óptimos.

Los doctores Etchegaray están particularmente interesados en que su producto sea utilizado en el país, por cuanto estiman que podría ayudar a resolver problemas de subalimentación, ya que podría elaborarse un pan, por ejemplo, rico en proteínas, que contuviera hidratos de carbón por la harina y grasa por la margarina que podría añadírsele.

**Honroso gesto**

Los Etchegaray han tenido el gesto de declinar todo derecho sobre el producto, pero ello no fue aceptado por la Secretaría de Agricultura y Ganadería.

La Secretaría está interesada en este producto como una forma de utilizar los excedentes de carne (que no necesariamente ha de ser vacuna, ya que la ovina o la porcina también pueden emplearse). Y, al igual que con respecto al polvo de carne, la Secretaría apoya otros proyectos, algunos de los cuales están todavía en la etapa de laboratorio (como algunas formas presentadas por el frigorífico Swift), mientras que otro ha alcanzado ya niveles de terminación. Este último es el procedimiento de conservación por fermentación láctica, del ingeniero Jorge Molina. Este método de conservación tiene la doble ventaja de que no requiere el envase clásico de hojalata —o es caro— ni cadena de frío. Es aplicable a la conservación no solo de la carne sino de otros productos, como el tomate.

## Deliberaron los mandos del Ejército

**BUENOS AIRES**, 2. (NA). — En el edificio Libertador, sede del Comando General del Ejército, se realizó hoy la habitual reunión de los mandos superiores de la institución, para "producir un informe sobre las actividades específicas que desarrollan en cada una de sus jurisdicciones".

En las primeras horas de la tarde, se hizo presente en el edificio el comandante general de la institución, teniente general Jorge Rafael Videla, prosiguiendo la reunión bajo su presidencia.

La reunión se prolongó hasta alrededor de las 21 y no se dio ninguna otra información acerca de ella.

## Estalló un camión cargado de dinamita en Brasil: 4 muertos

**CURITIBA**, (Brasil), 2 (UPI). — Un camión cargado con 1.500 kilogramos de dinamita estalló hoy en las proximidades de la penitenciaría de esta ciudad del sur del Brasil dejando un saldo de por lo menos cuatro muertos y más de un centenar de heridos, informó la policía.

La violenta explosión causó graves daños a por lo menos 80 casas y según versiones aún no confirmadas permitió la fuga de algunos de los 750 reclusos detenidos en el penal.

Los primeros informes recibidos de las autoridades indicaron que un ómnibus con unos 40 pasajeros a bordo fue alcanzado por la explosión, que habría causado numerosos heridos entre sus ocupantes. Curitiba, a unos 750 kilómetros al sur de Río de Janeiro, es capital del estado de Paraná.

Voceros policiales dijeron desconocer los motivos de la explosión de la carga de dinamita que llevaba el camión, propiedad de una empresa transportadora.

Las autoridades locales dispusieron el envío de fuerzas de la policía militar, aeronáutica y civil, además de cuerpo de bomberos, a la escena del desastre donde comenzaron la remoción de escombros, temiéndose que aumente el número de víctimas fatales.


**Fantasías**
Fábrica de Buenos Aires, desea relacionarse con mayoristas, distribuidores, viajantes libres, boutiques, etc. Surtido amplio y novedoso. Anexo cuchillería.
Escribir a:
**Industrias "BARGI"**
Avda. Provincias Unidas 200. Loc. 33 - Lomas del Mirador (Provincia de Buenos Aires) Código Postal 1752
3|9|F|22900|3|9

**A BANCOS del INTERIOR del PAIS**
**Seminario Intensivo**
A DICTARSE EN CAPITAL FEDERAL
13 Sept. PRESTAMOS E INVERSIONES
(Crédito Bancario)
5 días consecutivos de 9 a 13 y de 17 a 21 hs.
27 Sept. ENTRATEGIA Y POLITICA DE UNA GERENCIA DE COMERCIO EXTERIOR Y CAMBIOS
(3 semanas de 19.30 a 21 hs.)
CENTRO DE CAPACITACION BANCARIA (IADE)
AVENIDA ROQUE SAENZ PEÑA 651 - 7º PISO - 122
Capital Federal — T.E. 46-2101/1749
3|9|F|22899|3|9

**CONFIAR.**
**CREER.**
**CRECER.**
NOLO LOPEZ & Asoc.
EN LOS ULTIMOS 25 AÑOS NOS OCUPAMOS ESPECIALMENTE DEL FUTURO DE ESTOS VERBOS
Hace 25 años un grupo animoso de personas vinculadas al quehacer asegurador decidieron constituir un nuevo ente empresario. También creyeron en el país y en sus instituciones, premisa que no provocó defraudaciones. Los propósitos inspiradores los damos como misión cumplida.
Por confiar y por creer, crecimos. 25 años lo atestiguan. Cubriendo riesgos, respetando obligaciones, reparando infortunios.
Gracias, a los que nos ayudaron a crecer: asegurados, asesores e intermediarios en la producción, ejecutivos, profesionales y empleados de la empresa, colegas y amigos.
**BODAS de PLATA**
LA RECTORA
COMPAÑIA ARGENTINA DE SEGUROS S. A.
en Mendoza, representante: PROA S.A. - Rivadavia 80 - Tel. 249566

# LOS ANDES

Fundado el 20 de Octubre de 1882 por el Dr. Adolfo Calle

Directoras:
Carmen Usandivaras de Calle
Elcira Videla de Schiappa de Azevedo

MENDOZA, VIERNES 3 DE SETIEMBRE DE 1976


## Avanzada de Mendoza en petroquímica

En la última reunión realizada por la Asociación Química Argentina, se presentó la oportunidad de escuchar conceptos referentes al estado de la petroquímica en nuestro país. En esa oportunidad el secretario de Desarrollo Industrial trazó un panorama nada reconfortante en cuanto al estado actual de esta actividad en relación con la demanda impuesta por las necesidades. Refirió, al respecto, que luego del lugar de privilegio alcanzado en la década del 60 la Argentina sufrió las consecuencias del abandono de los proyectos referentes a la utilización del etileno, lo que determinó una nueva situación difícil.

Como dato ilustrativo, el funcionario manifestó que en materia de derivados olefínicos solamente producimos el 35 por ciento del consumo nacional. Estimando un aumento del 6 por ciento anual en la demanda, se llegará en 1980 a requerir —según estimaciones de entidades representativas— las siguientes proporciones: polietileno, de baja densidad, 140.000 toneladas anuales y de alta, 23.000; cloruro de vinilo, 100.000; polipropileno, 28.000 y óxido de polipropileno, 34.000. La no satisfacción de esta demanda a través de nuestra propia producción, significará para el país un esfuerzo del orden de los 3.400 millones de dólares hasta 1980 inclusive.

Es obvio que la situación merece la preocupación de quienes están en conocimiento de estas demandas vitales de elementos que permitan pensar en el definitivo despegue. Mendoza ocupa un lugar preponderante en cualquier plan o proyecto destinado a cubrir estas necesidades, pues su producción petrolífera le permite colocarse al frente de esta batalla por el desarrollo del país. Debemos balancear, además, como factor positivo la calidad del producto obtenido de nuestro subsuelo por la riqueza parafínica.

Desde nuestro territorio provincial se lanzó al país la idea de hacer un parque petroquímico que en los actuales momentos ha cimentado ya sus vigorosas bases fundamentales. Es una obra de gran futuro que necesariamente habrá de atraer las miradas de los técnicos como elemento importante de recuperación de nuestra riqueza petroquímica. De ahí la importancia de fomentar su despliegue hasta conseguir un ritmo de producción acorde con sus máximas posibilidades.

El Parque Petroquímico de Mendoza tiene ya en pleno funcionamiento tres empresas importantes; otras diez —autorizadas ya a trabajar— analizan los programas de distintos procesos destinados a ponerlas en marcha. En conjunto estarán dedicadas al procesamiento de carbón residual, aprovechamiento de cortes líquidos, de cortes gaseosos e industrias electrometalúrgicas.

Es de especial importancia la planta de producción de polipropileno, cuyas gestiones están ya bastante avanzadas. Precisamente el secretario de Desarrollo Industrial, en la misma reseña a la que nos hemos referido anteriormente, hizo mención de esta realización. La consideró como punto básico del reordenamiento que permitirá aminorar los resultados negativos de la balanza comercial de aquel sector.

El panorama deja vislumbrar soluciones que contribuirán a paliar los efectos del tiempo perdido en la puesta en marcha de la gran industria petroquímica. Se advierte así una tendencia a prestar mayor atención a este tema que habrá de permitir a Mendoza concretar, con excelentes posibilidades, la tan añorada diversificación. Se trata de crear condiciones que alienten al capital privado, al mismo tiempo que las empresas del Estado pongan al servicio de esta fundamental industria sus mejores recursos.

Pero es importante señalar, tal cual están dadas las actuales condiciones, que nos enfrentamos con una interesante etapa de expansión y dentro de condiciones altamente favorables. A los elementos naturales que poseemos, no podemos dejar de agregarles mano de obra calificada y técnicos de reconocida capacidad, empeñados en trabajar con dedicación y sin claudicaciones en esta expansión de tanta significación. Es natural esperar, entonces, resultados positivos.

El ministro de Educación se refirió a varios aspectos de la labor desarrollada al frente de la cartera desde el 24 de marzo.

## La penetración ideológica se inició por la escuela primaria

### Dijo Echazú que será jerarquizado el personal docente

El ministro de Cultura y Educación de la Provincia, coronel Juan Esteban Echazú, dialogó ayer con los periodistas acreditados en Casa de Gobierno, durante una visita que efectuó al recinto de trabajo que éstos poseen en el tercer piso del palacio gubernativo.

En esa oportunidad estuvo acompañado por la subsecretaria de Educación, señora Rosa Alicia Ríos de Luquez y por la directora general de Administración, contadora pública nacional Rita del Carmen Ronda.

El coronel Echazú hizo una síntesis del panorama hallado en Educación al momento de hacerse cargo de esas funciones, afirmando que la "penetración ideológica marxista comenzó por la escuela primaria, para proyectarse después a otros niveles". Tras agradecer el "aporte de la prensa libre —dijo— realizado a través de hechos interpretados con objetividad", puntualizó los defectos de una "legislación amorfa (la ley de educación data de 1896 y la reforma constitucional en este aspecto es de 1916), circunstancias que posibilitaron —subrayó— el accionar de los grupos ideológicos, sin poder ponerle freno alguno. Los ministros que llegaban para ocupar este cargo se encontraban limitados en su acción, no solo por las reglamentaciones vigentes, sino porque también aquellos grupos recibían el apoyo de altos funcionarios de gobierno".

También se refirió a los "seminarios paralelos, a los puestos claves ocupados por personeros del marxismo", enfatizando que una "legislación totalmente liberal fue lo que hizo posible este daño inferido a la educación". Acotó que la "penetración marxista se observó en forma particular a partir de 1970, aunque hace 30 años que se proyecta el desfasaje. En 1970 ingresaron a los jurados elementos de izquierda, luego sobrevinieron las huelgas, el relajamiento de la disciplina, la organización del mendozazo por parte del Sindicato del Magisterio y de la CGT —dijo— hasta que la creación en 1972 del Ministerio de Educación encontró trabada la acción que podían desplegar sus autoridades por la labor de los activistas de la tendencia revolucionaria". Expresó que "el gobierno surgido el 24 de marzo puso fuera de acción a algunos responsables y que indudablemente aún quedan otros, por lo que la tarea de limpieza no ha concluído todavía".

Un elemento que "juzgó como acción de disociación, fue la creación de un juego en el ciclo primario que se llamaba «tribunales infantiles», en el que los niños juzgaban a los maestros, creando así un sentido de destrucción de la autoridad". Dijo el ministro que esta "situación también fue fácilmente llevada al ciclo secundario, donde ocupaban cargos directivos personas que lo asumían sin concurso previo, a veces por ser simplemente parientes de funcionarios. En cuanto al ambiente superior, el proceso se revertía, ya que el apoyo era de los profesores, y así los estudiantes ocupaban los establecimientos, creándose el consiguiente caos educacional. En el nivel primario, en cambio —acotó— primero se trató de captar al personal directivo, ocupando la médula del cuerpo directivo. Se incursionó entre la gente con ideologías políticas totalitarias y posteriormente se organizó la agremiación, con ingreso de elementos marxistas en el plano gremial".

Tras referirse a lo acontecido en la Escuela de Servicio Social y en la Facultad de Antropología Escolar "—organismos que fueron tomados en el nivel superior para concretar la penetración y el adoctrinamiento— debido a su mayor contacto con personas encargadas de la educación y formación en nuestro medio ambiente", pasó a señalar que se ha establecido un "plan de contenido mínimo que comenzará a aplicarse con el ciclo de 1977. Se ha preparado además un "perfil del alumno de 7º grado, a través de los objetivos del aprendizaje que el alumno debe alcanzar al finalizar el nivel primario".

Se pronunció en "contra del materialismo ateo" y afirmó que el "ministerio a su cargo está preparando un amplio informe de la situación imperante en Educación, a fin de que aquellos que han cometido hechos punibles sean sometidos a la justicia. Hay una larga lista con nombres de los responsables que, por razones obvias, no la daré, pero que todos ustedes conocen perfectamente".

"Los últimos planes educativos en la escuela primaria datan de 1955-56, inclusive los de educación física son de 1951. En cuanto a la reforma educativa propugnada por la Nación, se han evaluado en forma crítica sus diversos contenidos —apuntó— y serán expuestos en la próxima reunión del Congreso de Educación, a fin de que sean adaptados a nuestra modalidad regional. El plan de contenido mínimo ha sido preparado en base a los lineamientos aportados por la Nación".

Hizo después el elogio del "plantel docente mendocino —uno de los mejores— no solo por su capacidad y sacrificio, sino también porque debido a su resistencia frente a la acción de penetración de los elementos totalitarios, impidió que el daño fuese aún mayor. Para el copamiento de las actividades en este nivel, se contó —dijo— con el aporte de gente de afuera y aun extranjeros".

Manifestó después que en la "reforma educativa se respetan todos las creencias religiosas, porque todas tienden a un perfeccionamiento espiritual que es en definitiva lo que se busca en el niño, lograr su ensamble moral y espiritual con la sociedad que lo rodea, en nuestro caso, la religión católica, que es mayoría".

Se le preguntó si se habían presentado inconvenientes con seguidores de la secta "Testigos de Jehová" y respondió afirmativamente, pero que se habían superado mediante conversaciones que mantuvo con los padres de los menores, indicando que en muchos casos hacían una interpretación inadecuada frente a los símbolos patrios, el himno, etc.".

Existe criterio formado en el sentido de que los "insittutos de enseñanza superior deben pasar a la Nación". Con relación a la Facultad de Ciencias Físicas y Naturales de Rivadavia dijo que se "efectuará una racionalización y que luego la Nación deberá contemplar su posible transformación o no". A partir del "ciclo 1977 no se aceptarán inscriptos en la carrera de Psicología (Facultad de Antropología Escolar)" y que "se limitará a que los alumnos actuales puedan finalizar su ciclo".

Interrogado por los planes futuros de la Escuela Superior de Periodismo, afirmó que en "forma inmediata se abocará a definir esa situación, así como la designación de sus autoridades".

En otra parte de su exposición, el ministro se refirió a la necesidad de jerarquizar a los docentes. Se comenzará "esa tarea por los inspectores. Se está gestionando la medida que será elevada en breves días al Ministerio de Hacienda, para luego girarlo al orden nacional".

En cuanto a la distribución de la copa de leche en las escuelas, señaló que lo "ideal sería hacerlo en todos los establecimientos de la Provincia, pero que ello resulta imposible por razones presupuestarias. Pero se contemplarán las necesidades prioritarias de algunas zonas. Se atiende a 70.000 alumnos con la copa de leche".

Los periodistas preguntaron después si se iba a adoptar alguna medida con los docentes que ejercen interinamente desde hace mucho tiempo. Aclaró que en "esa situación se hallan actualmente 600 maestros, 400 designados en 1975 y 200 nombrados en 1976, y que tal circunstancia será solucionada con el presupuesto de 1977". Enfatizó que "hay gente que hace treinta años que trabaja (labores de limpieza, celadores) que no están nombrados. No hay nombramientos nuevos, dijo, antes se solucionarán las designaciones viejas".

Sobre los establecimientos educacionales cuyos edificios están inconclusos, indicó que ya lo adelantó el ministro de Obras: serán terminados. Luego se proseguirá atendiendo con el presupuesto siguiente, las necesidades más apremiantes que hay en otros locales.

Anticipó que hoy habrá una reunión con inspectores de enseñanza, donde se abordarán varios tópicos, especialmente el refuerzo de partida para atender los casos más urgentes.

En cuanto a la designación de cargos en el ciclo secundario serán interinos, hasta tanto se determine el proceso a seguir por concurso.

Finalmente, el ministro hizo conocer el perfil que se desea para el alumno que egresa de 7º grado, el que daremos por separado.

## Perfil educativo para el alumno de 7º grado

El perfil educativo que se busca para el alumno de 7º grado del ciclo primario, a fin de plasmar los objetivos del aprendizaje fueron dados a conocer ayer por el ministro de Cultura y Educación, coronel Echazú.

Sus puntos básicos son los siguientes:

"1º) Dominio de las habilidades y técnicas instrumentales que posibiliten el acceso al mundo de la cultura.

"2º) Capacidad para observar, asimilar y reaccionar ante situaciones nuevas de aprendizaje.

"3º) Conocimiento suficiente y aptitudes adecuadas para su integracion a la comunidad argentina, según sus valores vigentes, su ordenamiento institucional, sus caracterís'icas regionales y las demandas del desarrollo nacional.

"4º) Uso satisfactorio del idioma como medio adecuado de aprendizaje, comunicación e integración cultural.

"5º) Uso correcto de las operaciones matemáticas básicas para poder resolver los problemas que se presenten en la vida cotidiana.

"6º) Conocimientos matemáticos que le permitan interpretar los aspectos cuánticos del medio.

"7º) Conocimientos científicos elementales y dominio de técnicas fundamentales que le permitan desenvolverse adecuadamente en el medio que lo rodea.

"8º) Iniciación en el cultivo de intereses y en la formación de actitudes que promueva el espíritu de investigación, la capacidad creadora y la mentalidad científica.

"9º) Iniciación en el conocimiento de si mismo y del mundo humano que lo rodea.

"10º) Integración adecuada en los grupos familiar y escolar.

"11º) Introducción en la apreciacion y realización de los valores estéticos en todas sus formas.

"12º) Información elemental y formación de hábitos y aptitudes de seguridad física, de defensa civil, de higiene personal y de cuidado de la salud.

"13º) Estimación de las actividades de vida en la naturaleza, iniciación en los deportes y la recreación, para el uso del tiempo libre.

"14º) Aceptación, apreciacion y realización de los valores morales fundamentales, individuales y sociales.

"15º) Reconocimiento de su total dependencia con respecto a Dios y desarrollo de la relación personal y social con El, orientadora de toda su existencia.

"16º) Formación adecuada para proseguir los estudios de nivel medio.

"17º) Desarrollo de aptitudes que posibiliten la adquisición de una formación profesional de primer grado".

El ministro destacó entre los objetivos, los números 10 y 15, como medio para obtener un elemento humano de hábitos sanos y elevada capacidad espiritual.

## El Gobernador se entrevistó con Francisco J. Gabrielli

### Primera de una serie de reuniones con ex gobernadores

En la primera de una serie de entrevistas que el gobernador de la provincia, brigadier Jorge Sixto Fernández, mantendrá con ex gobernadores mendocinos, se reunieron ayer el primer mandatario y el ingeniero Francisco J. Gabrielli.

Previamente, el brigadier Fernández dijo a los periodistas acreditados en la Casa de Gobierno, que "no debía interpretarse esta serie de reuniones de trabajo que efectuará con ex mandatarios como una apertura política, sino como una manera de recibir la valiosa colaboración que prestan desinteresadamente ciudadanos que en su momento se desempeñaron al frente del Poder Ejecutivo". Destacó que esos contactos quedarían iniciados con el diálogo con el ingeniero Gabrielli y calificó como "muy positiva" la colaboración que harán llegar los ex gobernadores.

El ex mandatario provincial dialoga con el brigadier [illegible] Fernández.

**Declaraciones**

La conversación entre el brigadier Fernández y el ingeniero Gabrielli comenzó aproximadamente a las 17 y se prolongó un poco más de una hora. Al salir del despacho del gobernador, el ingeniero Gabrielli fue abordado por los periodistas, y se refirió en líneas generales al diálogo que acababa de mantener.

Dijo que desde el 4 de abril de 1972 no había vuelto a ingresar en ninguna oficina de la Casa de Gobierno, y que su visita se debía a una amable invitación que le formuló el gobernador, brigadier Fernández. Señaló que, a través de un diálogo abierto con el primer mandatario, tuvo oportunidad de expresar su opinión sobre asuntos que el gobierno actual tiene la responsabilidad de resolver. Destacó que el gobernador se había mostrado muy amable, y que impresionaba como un hombre perfectamente interiorizado de los problemas mendocinos.

**Difícil proceso**

Agregó que el actual gobierno se enfrenta a un proceso político-económico muy complejo y que, en el curso de la conversación, el brigadier Fernández le explicó que alguna mora que le señaló respecto a la adopción de medidas importantes se debía a la necesidad de contar con un conocimiento completo de la situación y [illegible] instrumento presupuestario bien confeccionado.

Subrayó que su presencia en la Casa de Gobierno tuvo carácter estrictamente [illegible] y que no debía ser interpretada como una apertura política. Indicó que, entre otros temas, se conversó sobre vitivinicultura y el río Colorado. Respecto a este último dijo que el gobernador y él [illegible] coincidido en que la [illegible] acerca de la distribución de aguas del río tiene un carácter más político que técnico.

Aclaró que no se [illegible] repetir la entrevista, y que considera como muy positivo el resultado del diálogo mantenido entre otras razones —destacó— "he tenido la satisfacción de conocer al gobernador, a quien creo bien intencionado y bien ubicado respecto a los problemas provinciales, y le he ofrecido colaboración personal, en el caso de que crea conveniente solicitarla".

En respuesta a una pregunta que le formularon los periodistas, señaló que no [illegible] la esfera de la actividad privada y que, en la medida que pueda ser útil a la provincia, está dispuesto a prestar su colaboración.

## Posibilidades mineras interesarían a Sudáfrica

El consejero en minería de la embajada de Sudáfrica entrevista al ministro de Economía de la provincia. Se encuentran también industriales mineros y otras autoridades.

El ministro de Economía de la Provincia, ingeniero agrónomo Félix Carlos La Red, recibió ayer al consejero en minería de la embajada de la República de Sudáfrica, ingeniero Donald M. Morris, quien concurrió acompañado por el ingeniero Carlos Casale y el señor Oscar González.

Con posterioridad a la entrevista, el ingeniero La Red manifestó que el ingeniero Morris había venido a fin de tomar contactos e informarse acerca de las posibilidades mineras que ofrece la provincia de Mendoza. Una vez que tenga un estudio completo de la situación, informará a la actividad privada de su país, la que, según se anticipa, tendría interés en brindar capitales y tecnología para el desarrollo minero.

El ingeniero Morris tiene previstas visitas a otras zonas con recursos mineros del país, con igual finalidad. Estos contactos con la embajada de Sud Africa fueron iniciados por el ingeniero Casale en oportunidad de desempeñarse como secretario de Estado de Minería.

"La impresión que se lleva el consejero de minería de la embajada sudafricana, de nuestra provincia, es altamente favorable. Ha recibido muy buena impresión en lo que respecta a la población de Mendoza, su capacidad de mano de obra, su infraestructura y otros aspectos", dijo el ministro La Red.

También participó de esta entrevista el subsecretario de Industrias, Comercio y Minería, doctor José Mateu Muñoz.

## Agasajarán a colaboradores de los bomberos

Mañana a las 13.30 en dependencias de la Dirección Bomberos se agasajará con un almuerzo a todas aquellas personas que de distintas formas ha colaborado con esa unidad.

A la comida han sido invitados el jefe de Policía, subjefe, jefe de Inspección General, jefes superiores y responsables de áreas de bomberos de General Alvear, San Rafael, San Martín y Tunuyán.

## Mercado de Valores

El Mercado de Valores de Mendoza operó por un monto de $ 3.262.227,40, con los siguientes cierres: V.N.A. 2ª serie, $ 1.758,30; V.N.A. 3ª serie, $ 576.00; V.N.A. 4ª serie, pesos 356,30.

## Asume hoy el director de Bosques

El Poder Ejecutivo designó mediante decreto Nº 1[illegible] ginado en el Ministerio de Economía, al nuevo director de Bosques y Parques Provinciales.

Desempeñará ese cargo el ingeniero agrónomo José Eduardo Puelles, quien asumirá sus funciones hoy, a las 10.30, durante una ceremonia que se realizará en el despacho del titular de Economía, ingeniero Félix Carlos La Red.

**Antecedentes.** — El ingeniero José Eduardo Puelles nació en Mendoza en 1934. Estudió. Luego de realizar sus estudios primarios y secundarios ingresó a la Facultad de Ciencias Agrarias de la Universidad de Cuyo, donde obtuvo su diploma. Ha sido profesor titular en materias de su especialidad en el Instituto "Bernardo Murialdo", Colegio "Santo Tomás de Aquino", Instituto "Pedagógico del Oeste", Escuela de Comercio "Carlinero Tejeda", Liceo Militar "Gral. Espejo" y ha realizado cursos de post - grado.

Ha desempeñado cargos públicos, tanto en reparticiones estatales provinciales como nacionales; técnico del Departamento de Forestación de la Dirección de Bosques y Parques, jefe; fue delegado titular por Mendoza al Primer Congreso Forestal Argentino realizado en Buenos Aires en 1969; representante de la provincia ante la Comisión Asesora de Bosques y secretario de dicho organismo; miembro titular del Séptimo Congreso Forestal Mundial; secretario de la Asociación Forestal de Mendoza y titular interino de [illegible] ques de 1972 a 1973. También ejerció funciones de asesor técnico en varias empresas.

## Actividad educacional

### Pago de haberes a docentes nacionales

Supervisión Seccional de Escuelas Nacionales comunicó que han sido transferidos los fondos para el pago de los haberes de agosto al personal titular. Las escuelas del Gran Mendoza podrán retirar las planillas hoy a partir de las 9.

**Educación del Adulto Zona Este.** — La supervisora del Area 5, citó a reunión al personal de esa jurisdicción para mañana a las 9.30, en la escuela Nº 231 "Gral. San Martín".

**Escuelas Diferenciales.** — La inspectora técnica comunicó que la reunión convocada para hoy ha sido postergada para el lunes a las 16, en la escuela Nº 1-D "Victor Mercante".

**Escuela "Manuel Félix Origone".** — Mañana, a las 16, en el cine Belgrano, de Las Heras, se realizará un festival artístico, con la participación de los alumnos. Ha sido organizado por la comisión cooperadora y a su término habrá una feria de platos a cargo del Club de Madres.

**Asociación Maestros Láinez.** — La comisión directiva de esta entidad se reunirá mañana, a las 17.30 en la residencia de su presidenta, señora Hilda Zabala de Samparisi, sita en Della Santa 1091, Godoy Cruz.

**Asociación de Padres de Alumnos Secundarios.** — Esta entidad realizará asamblea anual ordinaria mañana a las 17. Entre los asuntos a tratar figura el ajuste de la cuota social y servicio de cobranza a domicilio modificación de los estatutos e informe de la situación financiera de la entidad.

### Pago de haberes a docentes remplazantes

La tesorería de la Dirección General de Escuelas comunicó que hoy pagará a los docentes remplazantes, los sueldos del mes de julio. Las planillas de las escuelas de la Capital pueden ser retiradas a partir de las 11.

**Escuela del Magisterio.**— En esta escuela comenzará hoy un ciclo de conferencias destinadas a los padres de los alumnos, sobre el tema "La familia". La primera clase la dará hoy a las 19.30, la profesora Margarita Malharro de Torres, sobre "El clima familiar".

### Remplazos en enseñanza media

La Escuela de Comercio C-1 "Ing. Ricardo Videla", de Luján, ofrecerá el lunes, a las 9.30, tres horas de Derecho Usual, de 4º año.

—En La Escuela Técnica Agraria Nº 17, de Alto Verde, San Martín, se ofrecerá hoy, a las 16, un cargo de preceptor.

—En la Escuela Técnica de Electricidad Nº 3 "General Enrique Mosconi", de Chacras de Coria, se ofrecerán el lunes, a las 21, dos horas de Historia, de 3er. año, turno noche.

### Remplazos en escuelas primarias

Hoy se ofrecerán remplazos en las siguientes escuelas:

—Nº 21 "Carmen Ponce de Videla", a las 9, de enseñanza común, con 23,08 puntos, turno tarde.

—Nº 81 "Leandro N. Alem", de San José, Guaymallén, a las 10, de enseñanza común, con el mayor puntaje.

—Nº 93 "Lucio Cicchitti", de Guaymallén, a las 16, de enseñanza común, con 17,915.

—Nº 224 "Barrio 13 de Diciembre", de Luján, a las 10, en la escuela "Juan José Paso", de jardín de infantes.

—Nº 301 "Juan Pascual Pringles", de Santa Rosa, a las 11, de enseñanza común.

**Escuela "Justo José de Urquiza".** — Hoy, a las 17, se ofrecerá un agasajo en esta escuela a las docentes Luisa Parera de Ardizzone, Rosa Parera de Sánchez, Matilde Guevara de Mussi y Elba Rodríguez de Salas, con motivo de su jubilación. Durante el acto actuará la Escuela Coral Nº 2 y se dejará inaugurada una exposición floral. Se ha invitado a concurrir a quienes fueron sus compañeros y discípulos.

## Homenaje a la Patrona de la escuela primaria

El Ministerio de Cultura y Educación de la Provincia realizará el homenaje a la Virgen del Carmen de Cuyo, Generala del Ejército de los Andes y Patrona de la Escuela Primaria, el 8 del corriente, a las 12.

El acto se cumplirá frente al altar que se levanta en el vestíbulo del segundo piso de la Dirección General de Escuelas, en el Palacio de Gobierno, ala este.

### Cultos de hoy

Continuarán hoy en la basílica de San Francisco los cultos a la Virgen del Carmen de Cuyo. Diariamente y hasta el 7 proseguirán las misas del novenario a las 9, 10 y 20. A las 19.30 se rezará la novena. Durante la misa de las 10 visitará hoy el templo el alumnado del Colegio Don Bosco de esta capital.

Los actos centrales de esta festividad se cumplirán el 8 del corriente con la misa solemne rezada a las 11, por el arzobispo de Mendoza, monseñor Olimpo Santiago Maresma, y la tradicional procesión a las 16 y 30 con la histórica imagen.

### Adhesión

Con motivo de celebrarse un nuevo aniversario de la coronación pontificia de la Virgen del Carmen de Cuyo, la Asociación Cultural Sanmartiniana, resolvió adherir a los actos oficiales e invitar a sus afiliados a asistir a la misa que se oficiará en la Basílica de San Francisco, el 8 de este mes a las 11 y a la procesión a efectuarse el mismo día a las 16.30.

### Mesa redonda

Asimismo la entidad organizó una mesa redonda para el 9 a las 19, en el local de la Junta de Estudios Históricos, en que se abordará el tema "La Virgen del Carmen de Cuyo, patrona y generala del Ejército Libertador". Hablarán en la oportunidad la profesora Alicia Serú de Leal y otros panelistas especialmente invitados.

## La Destilería de Luján alcanzó altos niveles

Yacimientos Petrolíferos Fiscales informó que la Destilería Luján de Cuyo ha registrado una elevada producción en agosto último en lo referente a la refinación de destilados medios, fundamentalmente en subproductos de creciente demanda como el kerosene, gasoil y diesel-oil.

Durante ese mes se anotó por otra parte una significativa marca de esos destilados, alcanzando 210.642 m3., con una conversión sobre el crudo procesado del 43 por ciento, cifra ésta que es la mayor para el corriente año.

## Audiovisual sobre Mendoza ofrecerán hoy

La Asociación Mendocina de Empresas de Turismo Automotor, presentará esta noche a las 20,30, en dependencias del Plaza Hotel, un audiovisual titulado: "Mendoza, Edén de América". Este documental que consta de 360 diapositivas que se exhiben en 53 minutos, ofrece una descripción general del medio geográfico mendocino y de algunos aspectos de su geografía turística.

Según lo informaron los organizadores, se invitó a concurrir a las autoridades provinciales, industriales, comerciantes y a los agentes de viajes.


TODAVIA NO LE CONTESTO A ROMBO 80?

Vamos...No deje pasar esta oportunidad de ser dueño de un Renault 12 0 Km.
Sólo tiene que contestar tres facilísimas preguntas.
Vea hoy mismo a su Concesionario Renault,
o vaya a Asorte S.A., Carlos Pellegrini 1091, y pida las bases del Gran Concurso Rombo 80.
Apresúrese, el 11 de septiembre cierra la inscripción.

BENEFICIO EXTRA

Entre todos los integrantes de cada grupo, que se suscriban durante el período del GRAN CONCURSO, habrá un sorteo especial de dos unidades O Km, cuyos beneficiarios estarán exentos del pago de las 40 cuotas.
Solicite mayor información.

ROMBO 80
Plan de ahorro por grupos cerrados
Asorte S.A.
de ahorro para fines determinados
Con el respaldo de
RENAULT ARGENTINA S.A.
Av. del Campo 1496 Buenos Aires
Tel.51-2813/15 52-7189/8383/6881/6248

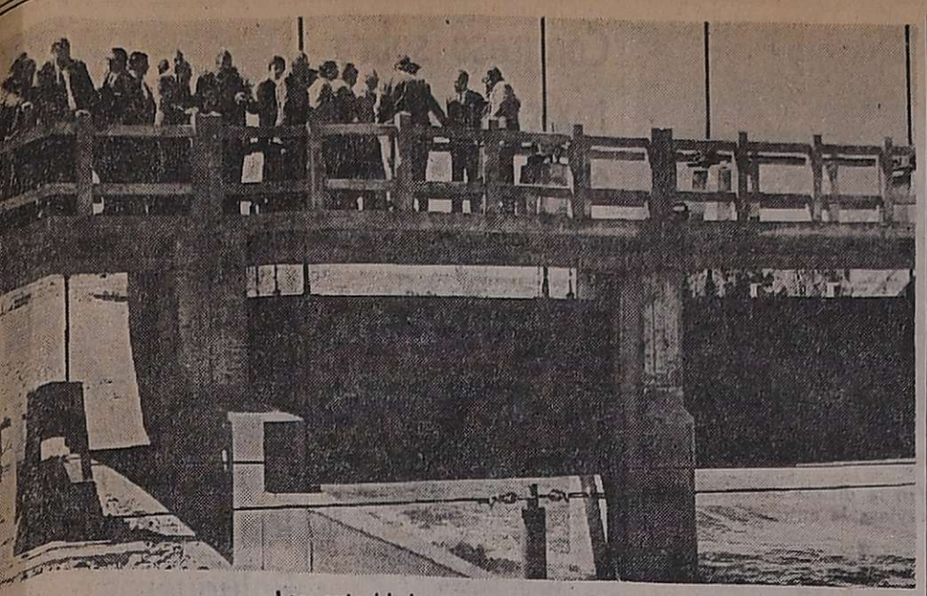

Las autoridades recorren las obras.

# Importante obra de riego habilitaron en San Rafael

## Canal marginal del río Diamante

**SAN RAFAEL.** — Fue habilitado parcialmente un sector el tercer tramo del canal marginal izquierdo del río Diamante, mientras la obra prosigue avanzando hacia su terminación que dará sistematización y riego de 20.000 hectáreas.

Esta obra forma parte de un sistema de dique cámara desarenadora y canales marginales que remplaza al pie de gallo y los bolsones de piedra en las tomas libres de ese importante río. Se trata de una de las obras más importantes en función de riego del Sur de Mendoza, que evitará pérdidas por infiltración y evaporación, a la vez que da organización a nivel hidráulico del riego.

El tramo inaugurado.

### Autoridades

En el campamento de la empresa constructora Crocco, recibieron al ministro de Obras y Servicios Públicos, coronel Carlos Benito Pajariño, el ingeniero Miguel Monserrat, director de la citada empresa y presidente de la Cámara Argentina de la Construcción de San Rafael, y el secretario, ingeniero César Vergara; el presidente de esa Cámara en la provincia, ingeniero Ignacio González Arroyo, y señor Carmelo Frasca; superintendente de Irrigación, comodoro A. Marino; director de Hidráulica, ingeniero Carlos Merlo; el jefe del Departamento de Aprovechamiento Hidráulico, ingeniero Moisés Lutovsky, el doctor Jorge E. Carrubias y subdelegado de aguas del río Diamante, ingeniero Miguel Cinca. Acompañaban al coronel Pajariño, el subsecretario de Obras Públicas, ingeniero Ramiro Lorca, el intendente municipal de San Rafael, coronel Edgardo Lorca; el presidente de la Cámara de Comercio, Industria y Agricultura, Mateo Martínez Smidt, y otros funcionarios.

### La obra habilitada

La habilitación es parcial, pero los beneficios alcanzan a 10.000 hectáreas y se ampliará a 20.000 con su terminación, que se espera alcanzar en octubre próximo.

De los 20 kilómetros de extensión del canal en construcción, se han ejecutado 19. Falta el comparto del canal Sauce de Las Rosas y Monte Comán, sobre la margen derecha del curso inferior del Diamante y 600 metros del canal Elena.

Los cauces beneficiados con esta obra son: Salas, Cuadro Nacional; Primero y Segundo Bombal, La Llave, Sauce de Las Rosas, Monte Comán y canal Elena.

Uno de los detalles salientes en la realización de este tercer tramo, es el cruce del río Diamante, que debió efectuarse por debajo del curso del río por medio de dos grandes tubos de hormigón de 2,60 metros de diámetro y de una extensión de aproximadamente, dos kilómetros. Esos tubos permiten el paso de 20 metros cúbicos por segundo. En cambio, este canal marginal en su tercer tramo ha sido construido para conducir 50 metros cúbicos por segundo, con la idea de ampliar áreas de cultivos.

Otro aspecto no menos importante es la construcción en diversos sectores de obras de defensa definitiva con muros de hormigón. Esas defensas cubren unos ocho kilómetros de extensión, y dan seguridad a las propiedades ribereñas contra aluviones y al sistema de riego, ya que tras esas defensas corren los canales marginales.

En cuanto a los canales, son de sección trapecial con banquinas de hormigón. Su medida difiere según el sector desde tres a siete metros de boca con profundidad también variable, de un metro a un metro con sesenta.

### Recorrida por la obra

La recorrida abarcó todos los sectores de esta obra, desde el compacto para los canales Salas y Cuadro Nacional, donde el ministro de Obras y Servicios accionó el sistema manual de apertura de las compuertas. Esto permitió entregar su caudal a esos canales por el nuevo sistema, desprovista de área y con la seguridad de la moderna obra hidráulica.

Una decena de automotores participó del recorrido. Abierto el paso de agua, los técnicos del Ministerio y de Irrigación informaron sobre los detalles de esta obra. Se llegó luego al sector donde derivan los canales Primero y Segundo Bombal y La Llave, y al cruce del río Diamante por medio de canal entubado, y en sector próximo al descargador al río, obra provisoria, mientras se terminan los detalles finales que permitirán, sobre la margen derecha, llegar a la altura de los canales Sauce de Las Rosas y Monte Comán, utilizando ese cruce del río y sobre la margen izquierda los 600 metros finales del canal Elena. La comitiva llegó a ambos sectores, donde los equipos de la empresa constructora Crocco están en detalles de hormigonado de esos tramos.

Se sugirió la necesidad de extender en once kilómetros más el canal Elena, para proveer directamente al canal Vidalino por el que se riegan más de 3.000 hectáreas. Mientras tanto el agua será derivada por el río Diamante con las consiguientes pérdidas de caudal por el extenso recorrido entre el descargador en Cuadro Nacional y la toma del Dique Vidalino.

La obra impresionó tanto por su magnitud como por la medida en que beneficia al riego de la zona más importante de cultivo de San Rafael. La visita fue ampliada al regresar al campamento las autoridades, con muestra de la planimetría de los trabajos realizados y en ejecución. Allí también se las agasajó con un almuerzo, emprendiendo regreso luego a la capital de la provincia.

# Economías de $ 1.000 millones para el presupuesto de 1976

El Poder Ejecutivo dio a publicidad el decreto Nº 1854, por el cual se establece para el ejercicio 1976 una economía por no inversión del 30% sobre los créditos de las partidas principales "Bienes y servicios", correspondiente a la administración pública —todos los poderes del Estado— incluido los organismos descentralizados Ley 4078 y excepto las reparticianes descentralizadas no subvencionadas.

La economía por no inversión asciende a $ 1.000 millones, no obstante lo cual surge un déficit presupuestario de $ 700 millones. La medida se adoptó a fin de lograr un equilibrio en el presupuesto de este año, por lo cual la partida subparcial "sueldos básicos" de "personal temporario", queda reducida en los importes que se consignan por planilla anexa.

En cuanto a la planta de personal temporario ocupada, deberá ajustarse al número de cargos mensuales previsto en el presupuesto vigente para cada unidad organizativa. Si durante un mes no se cubriera la totalidad de los cargos —expresa— esa diferencia no podrá compensarse en los meses subsiguientes.

Las modificaciones presupuestarias admitidas por la Ley 4078, presupuesto de 1976, sólo podrán gestionarse hasta el 30 de noviembre del corriente año.

Las economías que se produzcan en la partida "Personal" no podrán ser transferidas a ningún otro destino. Se determina además que, las reparticiones programarán las adquisiciones de bienes y servicios de cualquier naturaleza, en función de sus reales necesidades hasta fin del corriente ejercicio, de modo que el llamado a licitación sea autorizado antes del 31 de octubre próximo. Quedan exceptuadas de esta disposición las licitaciones de obras públicas.

**Reducción de importes.** — Los siguientes son los importes a reducir por mes por organismo y numero de cargos, en la planta de personal temporario (sueldos básicos): Poder judicial, $ 1.802.000, con 33 cargos; Cuerpo Médico Forense y Criminalístico $ 155.000, 2 cargos; Gobernación, $ 639.000, 14 cargos; Ministerio de Hacienda, $ 195.000, 12 cargos; Ministerio de Economía, $ 2.223.000, 82 cargos; Ministerio de Bienestar Social, $ 3.737.000 132, cargos; subsecretaría de Salud Pública, $ 25.857.000, 914 cargos; Ministerio de Cultura y Educación, $ 245.000, 8 cargos; Dirección de Acción Cultural, $ 27.000, 1 cargo; Dirección de Educación Media, $ 2.569.000, 56 cargos, (tiene además 515 horas catedras por mes); Dirección de Asistencia Médico Social, $ 568.000, 17 cargos; Dirección de Educación Superior, $ 119.000, (tiene 30 horas cátedras por mes); Caja de Jubilaciones y Pensiones de la Provincia, $ 337.000, 16 cargos; Casino de Mendoza, $ 545.000, 21 cargos; Matadero Frigorífico Mendoza, $ 858.000, 28 cargos; Dirección Provincial de Turismo, $ 52.000, 1 cargo; Dirección de Comercio, $ 611.000, 21 cargos; Mutualidad de Empleados y Obreros de la Provincia, $ 4.984.000, 176 cargos; Dirección de Asistencia a la Ancianidad e Invalidez, pesos 1.314.000, 47 cargos; Dirección Provincial del Menor, $ 744.000, 26 cargos; Dirección Provincial de Energía, $ 417.000, 18 cargos; Dirección General de Escuelas, $ 33.043.000, 1942 cargos; Facultad de Ciencias Aplicadas a la Industria, $ 319.000, 10 cargos; Facultad de Antropología Escolar, $ 27.000, 1 cargo; Facultad de Ciencias Exactas y Físico Natruales de Rivadavia, $ 211.000 y 7 cargos.

El consejo de decanos, presidido por el rector de la Universidad, trata sobre la distribución de los fondos de esa casa de estudios.

# La distribución del presupuesto en la UNC

El Consejo de Decanos de la Universidad Nacional de Cuyo se reunió con la presidencia del rector interventor, comodoro Héctor Eduardo Ruiz, para considerar la distribución del presupuesto de esa casa de estudios en base a la racionalización dispuesta oportunamente.

En esta última reunión, después de concretar algunos capítulos relacionados con esa distribución, el consejo consideró aspectos vinculados con el régimen de orientación vocacional, así como el dimensionamiento de las necesidades de primer año de todas las facultades.

# Citan a adjudicatarios de lotes fiscales

El Consejo Agrario Nacional informó a través del Centro Operativo Regional Cuyo, que se ha resuelto acordar un emplazamiento de 15 días a los adjudicatarios de lotes que se mencionan, a fin de que se presenten personalmente o envíen su dirección postal al centro regional, Pasaje Zeballos 47, ciudad, con el objeto de concluir impostergables trámites para la inscripción del título de propiedad.

La nómina es la siguiente: Lavalle: Lote Nº 94, José Castellino; Guaymallén: Lote Nº 188 "B" Carmen Francisca Escorihuela de Arizu y María Antonia Escorihuela Donaire; San Martín: Lote Nº 316 "A", Rafael J. Perea; Junín: Lote Nº 410, Francisco Sánchez; Lote Nº 422 "A", Marcelo Agüero; Lote Nº 438, Suc. Julio Funes; Lote Nº 447 "I", Luis Giménez; Lote Nº 451 "AC", Suc. Bienvenido Ampuero; Lote Nº 452 "ABG", Juan Sciarrone; Rivadavia: Lote Nº 490, Marías Martínez; Lote Nº 503 D, Apolinario Gonzalez; Lote Nº 510 "B", José Esteban; Lote Nº 557-571, Angela Dominga Stenta de Ramírez y otros; Tupungato: Lote Nº 584, José Yanardi; Tunuyan: Lote Nº 593 "C", Martín Villarruel; Santa Rosa: Lote Nº 642 "C", Suc. Pedro F. Fontemacchi; San Rafael: Lote 700 "A", Suc. Angel Santos Bocchia; Lote Nº 707 B, Suc. Andrés Castilla; Lote Nº 708 C, Esteban Aranda; Lote Nº 755, Carmelo Di Pietro; Lote Nº 768 CD, Pedro Ginestar Arnau; Lote Nº 797, Carmelo A. Santarrosa; Lote Nº 818, Juan Rodríguez Bermúdez; Lote Nº 836, María Martino y otros; Lote Nº 843, Santos Serrano; Lote Nº 844 B, Abelino Mena; Lote Nº 866 Francisco Navarro; Lote Nº 872, Suc. José Rodríguez; Lote Nº 900, José Guizzardi; General Alvear: Lote Nº 905 F, Ramón Amorós Montoya; Lote Nº 918 A, Segundo Miranda; Lote Nº 925, Pedro A. Bujaldón; Lote Nº 926, José Amado Bonet; Lote Nº 928 BC, Tomás López y Colonia El Puesto Viejo; Lote Nº 30, Bernardo Fernández.

## Gremiales

**Asociación Viajantes de Mendoza.** — Esta entidad, ante la proximidad del vencimiento del plazo para pagar la patente automotor, informó a todos los viajantes de comercio, asociados o no a la entidad, que deberán presentarse en su sede social, Aristides Villanueva 256, para gestionar el pago con el 50% de descuento, según lo establece el decreto 59/75.

Los interesados podrán concurrir de lunes a viernes, de 8.30 a 12 y de 15.30 a 19.30 y los sábados de 9 a 13.

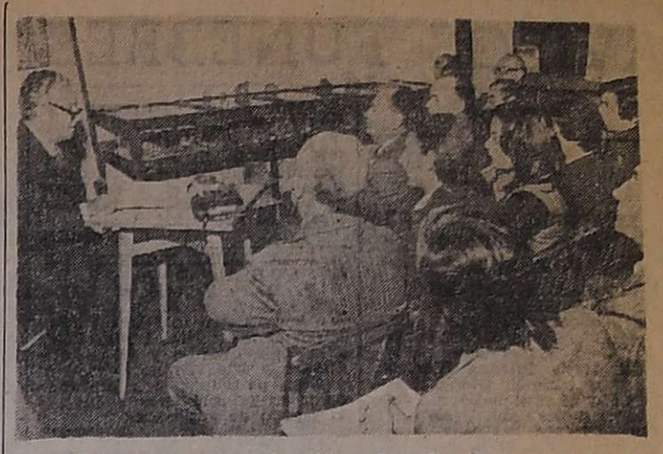

Durante la conferencia del señor Casale, con que se inauguró el curso.

# Curso de aspectos básicos de la minería se inauguró

Coincidiendo con la celebración del "Día de la Industria", el Museo "Profesor Manuel Tellechea" de la Fundación "Antonio Castro", inauguró el curso sobre "Aspectos básicos de la actividad minera", destinado a divulgar conocimientos y difundir particularidades de la industria minera, industria básica para el desarrollo de una nación.

El acto contó con la asistencia del subsecretario de Industria, Comercio y Minería, doctor José Mateu Muñoz; del presidente de la fundación, ingeniero Salvador Castro; del presidente del Centro de Minería de Mendoza, señor José Caccavari, profesionales de la actividad minera, ingenieros, mineros, etc.

El acto se inició en el patio del local donde funciona el museo. En el mástil ubicado allí el ingeniero Castro y el doctor Mateu Muñoz izaron la bandera.

En el interior del local, antigua casa del profesor Tellechea, el R.P. Eduardo Villacorta, cura párroco de San Agustín, bendijo la sala de conferencias del museo y más tarde habló el señor José Caccavari para referirse a la significación del curso de divulgación: "queremos —expresó— que este sea el inicio de una toma de conciencia general en materia de minería".

### Las conferencias

Una vez finalizada la parte protocolar del acto, el doctor Mariano Ramírez presentó a los disertantes que inaugurarían el curso. El ingeniero Salvador Castro, con toda una trayectoria en el campo de la ingeniería electrónica nacional, que reseñó históricamente el proceso de desenvolvimiento de la minería nacional y el señor Carlos Casale, entre cuyos antecedentes se mencionó el haber sido titular de la cartera de Industria y Minería de la Nación, que habló sobre los siguientes temas: "Diagnóstico de la actividad minera-estadística", "Ubicación de la minería en el contexto económico general" y "Gravitación geopolítica y geoeconómica de la producción de minerales y metales".

Posteriormente, entre los asistentes, se formalizó un debate respecto de los problemas que hacen a la actividad minera nacional.

# Para el pago de subsidios entregan fondos

El Poder Ejecutivo Provincial ha entregado al Ministerio de Cultura y Educación de la provincia, $ 38.500.000 para ser aplicados a la partida Institutos Privados de Enseñanza - subsidios para la equiparación de remuneraciones al personal docente ley 2626.

La cantidad girada será distribuída de acuerdo con el informe fundado de la comisión ley Nº 3851, y tendrá carácter de anticipo del subsidio que corresponde a cada instituto por el año 1976.

## Universidades

### Nacional de Cuyo

**Facultad de Filosofía y Letras.** — Esta facultad ha llamado a concurso, entre el personal de la Universidad, para cubrir 15 cargos no docentes. Las inscripciones se recibirán hasta el 10.

**Extensión Universitaria.** — Mañana a las 8.30, en el hospital "Emilio Civit" continuará el curso de puericultura y psicología infantil organizado por el Departamento de Extensión Universitaria y la cátedra de Medicina Infantil. Mañana, el profesor Eugenio Luis Carbonari se referirá a "El adolescente y las comunicaciones".

### De Mendoza

**Facultad de Arquitectura y Urbanismo.** — Hoy a las 20, en el salón de actos de la facultad rendirán el trabajo final de tesis, los alumnos Rafael Cucussa y Rafael Gutiérrez sobre "Planificación turística en Valle Grande".

# Pajariño formuló anuncios para el Sur de la Provincia

**SAN RAFAEL.** — El ministro de Obras y Servicios Públicos de la Provincia, coronel Carlos Benito Pajariño, anunció que de un paquete de 70 obras que se encaran en el orden provincial, y para el que se destinará 6.000 millones de pesos, se contempla entre otras obras destinadas al sur mendocino, la terminación del edificio para la Escuela de Bachillerato y Magisterio Especializado "Mercedes Alvarez de Segura"; dos escuelas para Real del Padre; la construcción del Frigorífico Matadero Municipal y la terminación del edificio de la Escuela Técnica Minera, ambas obras correspondientes al departamento de Malargüe.

Estos anuncios los formuló Pajariño en rueda de prensa en la Municipalidad de San Rafael. Lo acompañaban el subsecretario de esa cartera, ingeniero Ramiro Bresca; el intendente municipal, coronel (RE) Edgardo Lorca, sus colaboradores inmediatos y miembros de la Cámara de Comercio, Industria y Agricultura, encabezada por su titular Mateo Martínez Smidt, quienes minutos antes se habían reunido con el titular de la cartera de Obras Públicas de la Provincia, para interiorizarlo de algunas necesidades de la zona.

Pajariño inició el diálogo con la gente de prensa señalando que en el tiempo que lleva al frente del ministerio no se habían realizado obras de importancia como consecuencia de la contención de gastos, y abundó en detalles respecto a la demora en que se incurre al estudiar, licitar y aprobar proyectos. Aclaró que en los últimos 15 días se ha debido trabajar con premura, destacando la eficiencia de los miembros del Consejo de Obras Públicas, para preparar la ejecución de 45 obras que encara la Dirección de Construcciones de la Provincia, y han salido de este plan de Obras Públicas 11 licitaciones para iniciar los trabajos correspondientes. Apuntó que ha sido aprobado el presupuesto de su ministerio y que contempla la inversión en obras de 6.000 millones de pesos y "tengo la aspiración de que esos fondos estarán comprometidos para antes de fin de año, a fin de que no se pierdan los créditos y tampoco el monto de las obras asignadas durante 1977. Tengo pleno optimismo de que el plan de obras trazado, indefectiblemente, se va a realizar", acotó.

### Obras para el Sur mendocino

El ministro de Obras Públicas, señaló que aún no tenía particularizada las obras para el Sur, por cuanto en un paquete de 70 obras, adelantó que recordaba entre las destinadas al Sur, la construcción del frigorífico-matadero y la terminación del edificio de la Escuela Técnica Minera de Malargüe, que tantos problemas acarreara a la gente de esa zona y que por ello entrarán en rápida ejecución. También se ha previsto construir dos edificios escolares para Real del Padre, y el mes entrante se llamará a licitación para la adjudicación de los trabajos finales del edificio de la Escuela de Bachillerato y Magisterio Especializado "Mercedes A. de Segura". "Por cierto hay algunas obras más, pero reitero, en este momento no recuerdo ya que no he podido ver en detalle el paquete de obras a construir en la provincia como consecuencia de que he estado ocupado en otros asuntos de gobierno".

Más adelante expresó Pajariño: "Lo que sí les puedo asegurar es que las obras que estaban en ejecución se van a terminar y las que se encontraban paralizadas por distintos factores, se licitarán y dentro de dos meses van a tener noticias de su nueva puesta en marcha".

Con referencia al camino que une el Sur mendocino con la vecina provincia de San Luis, el ministro de Obras Públicas expresó: "Es una decisión de materializar esa obra. Vialidad se ha comprometido a comenzar su traza y hacer las obras preliminares para licitar posteriormente los trabajos finales para darle fin a ese camino. En principio su construcción está prevista y casi prácticamente materializada. Además veré la forma de ir a observar lo que se está trabajando".

También se le consultó sobre el hospital Teodoro J. Schestakow y respondió que la tercera etapa de ese portentoso edificio está en vías de finalización y se ha aprobado la cuarta etapa.

Finalmente se le preguntó acerca de la atención que podría prestar el ministerio a su cargo a una serie de inquietudes que tienen los departamentos sureños en materia de nuevos caminos, para lo cual se mantuvo una reunión en la víspera en la Cámara de Comercio con la participación de los tres intendentes departamentales. Al respecto dijo Pajariño: "No conozco en profundidad esos proyectos, solo los he conversado brevemente y por lo tanto no me pidan definición. Para ello es menester realizar un acabado estudio. Hemos coincidido en tomar contacto y ver los proyectos que podría encararse en el futuro" concluyó.

## Entidades de bien público

**Rotary Club Las Heras Este.** — Hoy, a las 16, en las instalaciones de calle Belgrano 525, Las Heras, la Rueda Interna Femenina llevará a cabo su habitual té benéfico mensual. Colaboraron las señoras Bruna Scussolin de Sciardis, Encarnación de Montenegro, Luivina de Guillén, Rosa de Maure, y Adela de Camarda. La reunión estará presidida por su titular, señora María Luisa Levatino de Hellin. Por su parte la señora Carmen Valenzuela de Troncoso ofrecerá una demostración de confección de ikebanas.

# Acto en celebración del "Día de la Industria"

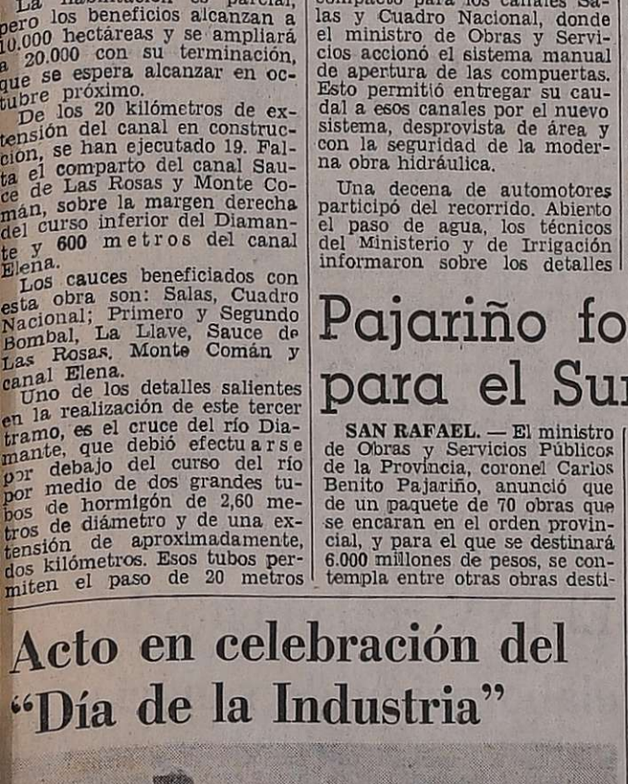

Autoridades de la Unión Comercial e Industrial de Mendoza rinden homenaje a Fray Luis Beltrán.

"El mejor homenaje que podemos rendir a Fray Luis Beltrán, forjador de libertades y nuestra industria, es tomar su ejemplo, sintetizado en el sacrificio que exigió en su momento la patria naciente", expresó ayer Jorge Aregall Alvarez, presidente de la Unión Comercial e Industrial de Mendoza, al recordar la figura del sacerdote en el Día de la Industria.

Al acto celebrado en la intersección de Avenida San Martín y Córdoba, asistieron autoridades de la entidad empresaria, funcionarios del Banco Nacional de Desarrollo e industriales de distintos sectores.

Los señores Aregall Alvarez, Julio César Bac, vicepresidente de UCIM; Eduardo Nadal e ingeniero Walter Brottier, de la comisión de Industria de la UCIM, depositaron una ofrenda floral al pie del monumento a Fray Luis Beltrán que se levanta en el paseo de la Alameda, y luego el titular de la Unión Comercial e Industrial de Mendoza pronunció un breve mensaje en el que destacó la figura del franciscano que el general José de San Martín designó jefe de la Maestranza y a cuya inspiración y labor se debieron las armas y equipos que portaron las tropas criollas en la hazaña de cruzar el macizo andino y libertar a Chile y Perú.


¡ESTAMOS DE INAUGURACION EN INAUGURACION!

Desde hoy, nuestra delegación en Cuyo, cuenta con nuevo y propio local.
Aquí en Mendoza, inauguramos, concretando un nuevo jalón de positiva expansión, que sumado a nuestras agencias en SAN RAFAEL, SAN JUAN y próximamente SAN MARTIN, posibilitará una mejor atención a nuestros amigos clientes.
Además muy pronto habilitaremos las filiales Bahía Blanca, Concordia y Paraná.
Así trabaja AETA, sin descanso, para darle al país un brillante servicio.
AETA le asegura la más eficaz agilidad operativa, en todas sus delegaciones y agencias.

General Paz 23 Ciudad 2º Piso
Tel. 256031 - 218562 - 257300 Locales 56 - 57 - 58

Seguros AETA
25 años de seguridad
COOPERATIVA DE SEGUROS DEL CHACO LIMITADA
CHACO - CORRIENTES - MISIONES - FORMOSA - BUENOS AIRES - SANTA FE - NEUQUEN - RIO NEGRO
MENDOZA y próximamente ENTRE RIOS

# AVISOS FUNEBRES

## SEPELIOS

**LINA LUISA MORETTI DE FLOR ALVARADO**
**Q. E. P. D.**
Falleció el 2-IX-1976 C. A. S. R. y B. P.
Su desconsolado esposo: Dr. José Miguel Flor Alvarado; hijos: José Miguel Flor Moretti, María Cristina Hidalgo de Flor Moretti, Gloria Beatriz Flor Moretti de López Vernengo; nietos: Ana, José, Andrea, Verónica y Laura, hermana política: Francisca Beiza, y demás deudos participan su fallecimiento e invitan al sepelio que se efectuará hoy a las 16 en el cementerio de la Capital. Casa mortuoria: San Martín 1035, 7º, 29, ciudad. Servicio Cochería San Miguel.
3|9|C|08|3|9

**LINA LUISA MORETTI DE FLOR ALVARADO - Q. E. P. D. - Falleció el 2-IX-1976 - C. A. S. R. y B. P. -** Su sobrino: Enzo Scotti y Flia., participan con profundo dolor su fallecimiento e invitan al sepelio de sus restos.
3|9|C|998|3|9

**LINA LUISA MORETTI DE FLOR ALVARADO - Q. E. P. D. - Falleció el 2-IX-1976 - C. A. S. R. y B. P. -** Sus sobrinos: Herman Leandro, Rolando Enrique, Mario Angel, María Gladys, Celeste Ana y Angela Elena de Bonada participan con profundo dolor el fallecimiento de su querida tía e invitan al sepelio de sus restos.
3|9|F|99711|3|9

**LINA MORETTI DE FLOR ALVARADO - Q.E.P.D. - Falleció el 2-IX-1976 -** Sus sobrinos: Lidia y Juancho, Raúl y Emilia, Osvaldo y Susana, Edgardo y Totó, Ernesto y Lidia, Julia y María Angélica, Emilio y Nela Moretti, participan con profundo pesar su fallecimiento e invitan al sepelio de sus restos.
3|9|C|23|3|9

**LINA LUISA MORETTI DE FLOR ALVARADO - Q. E. P. D. - Falleció el 2-IX-1976 - C. A. S. R. y B. P. -** Rolando Bonada, Angela M. de Bonada; su prima: Sofía Flores de Molina, y Elvira Mercado participan con profundo dolor su fallecimiento e invitan al sepelio de sus restos.
3|9|F|99711|3|9

**LINA LUISA MORETTI DE FLOR ALVARADO - Q. E. P. D. - Falleció el 2-IX-1976 - C. A. S. R. y B. P. -** Rolando E. Bonada y Celeste Piccinini de Bonada participan el fallecimiento de su querida madrina e invitan al sepelio de sus restos.
3|9|F|99711|3|9

**LINA LUISA MORETTI DE FLOR ALVARADO - Q. E. P. D. - Falleció el 2-IX-1976 - C. A. S. R. y B. P. -** Sus consuegros Dr. Hernán R. López Vernengo y Blanca Linares de López Vernengo participan con profundo dolor el fallecimiento de su querida Lina e invitan al sepelio de sus restos.
3|9|C|999|7|3|9

**LINA LUISA MORETTI DE FLOR ALVARADO - Q. E. P. D. - Falleció el 2-IX-1976 - C. A. S. R. y B. P. -** Sus dilectas amigas y compañeras, Panchita A. de Herrero Videla, Lidia Moretti de Vera, Julieta Zanocco de García T., Blanca Marinoni de Tomba, Elvira M. de Pessiuleci, María Rodríguez Echandi, Carmen Azpirolea, Antonia Palacios, Chita Rodríguez Ruiz Conde y Blanca E. Gaviola, participan con dolor su fallecimiento e invitan a acompañar sus restos y piden una oración por el alma de su querida Lina.
3|9|C|09|3|9

**LINA LUISA MORETTI DE FLOR ALVARADO - Q. E. P. D. - Falleció el 2-IX-1976 - C. A. S. R. y B. P. -** David Alba Sanz y Flia., participan con dolor el fallecimiento de la señora madre de sus queridos amigos Carlos y Gloria, e invitan a elevar una oración a su memoria.
3|9|C|17|3|9

**LINA LUISA MORETTI DE FLOR ALVARADO - Q. E. P. D. - Falleció el 2-IX-1976 - C. A. S. R. y B. P. -** Alba & Alonso S. C. participa su fallecimiento e invita a acompañar sus restos a su última morada.
3|9|C|17|3|9

**LINA LUISA MORETTI DE FLOR ALVARADO - Q. E. P. D. - Falleció el 2-IX-1976 - C. A. S. R. y B. P. -** Pedro M. Pérez Espin, Ana C. de Pérez Espin, Rosendo, Manuel, Pedro y Ana María Pérez Catón participan el fallecimiento de su dilecta amiga Lina e invitan al sepelio de sus restos.
3|9|C|19|3|9

**LINA LUISA MORETTI DE FLOR ALVARADO - Q. E. P. D. - Falleció el 2-IX-1976 - C. A. S. R. y B. P. -** El Directorio de Frigorífico Regional Andino S. A. participa el fallecimiento de la esposa de su dilecto amigo y colaborador Dr. José M. Flor Alvarado e invita a acompañar sus restos.
3|9|C|19|3|9

**LINA LUISA MORETTI DE FLOR ALVARADO - Q. E. P. D. - Falleció el 2-IX-1976 - C. A. S. R. y B. P. -** Oscar A. Rodríguez y Flia., participan el fallecimiento de la esposa de su gran amigo e invitan a sepelio de sus restos.
3|9|C|19|3|9

**LINA MORETTI de FLOR ALVARADO - Q. E. P. D. - Falleció el 2-IX-1976 -** El personal directivo, docente y administrativo de la Escuela de Bachillerato y Magisterio Especializado "María Elena Champeau", participa con profundo dolor su fallecimiento e invita a acompañar sus restos.
3|9|C|987|3|9

**LINA LUISA MORETTI DE FLOR ALVARADO - Q. E. P. D. - Falleció el 2-IX-1976 - C. A. S. R. y B. P. -** Horacio Alberto Farmache y Flia. participan con dolor el fallecimiento de su querida amiga e invitan al sepelio de sus restos.
3|9|C|06|3|9

**LINA LUISA MORETTI DE FLOR ALVARADO - Q. E. P. D. - Falleció el 2-IX-1976 - C. A. S. R. y B. P.** El Ateneo Agustín Alvarez participa con profundo pesar el fallecimiento de la señora esposa de su socio fundador, don Miguel Flor Alvarado e invita a acompañar sus restos.
3|9|C|02|3|9

**LINA LUISA MORETTI DE FLOR ALVARADO - Q. E. P. D. - Falleció el 2-IX-1976 - C. A. S. R. y B. P. -** Dr. Hernán Eduardo López Vernengo y Flia., Blanca Beatriz López Vernengo de De Lara y Jaime De Lara Sánchez y Flia., participan con hondo dolor su fallecimiento e invitan al sepelio de sus restos.
3|9|C|996|3|9

**LINA LUISA MORETTI DE FLOR ALVARADO - Q. E. P. D. - Falleció el 2-IX-1976 - C. A. S. R. y B. P. -** El Consorcio Propietarios Edificio Galerías Plaza Avenida San Martín, participa con pesar el fallecimiento de la esposa de su copropietario Dr. José M. Flor Alvarado e invita al sepelio de sus restos.
3|9|C|01|3|9

**LINA LUISA MORETTI DE FLOR ALVARADO - Q. E. P. D. - Falleció el 2-IX-1976 - C. A. S. R. y B. P. -** Cooperadora del Hospital Héctor Gailhac, participa el fallecimiento de la consuegra del Director del Hospital y asesor de la misma, Dr. Hernán López Vergo y de la señora Blanca Linares de López Vernengo miembros de dicha comisión, e invita a sepelio de sus restos.
3|9|C|990|3|9

**LINA LUISA MORETTI DE FLOR ALVARADO - Q. E. P. D. - Falleció el 2-IX-1976 - C. A. S. R. y B. P. -** Eugeneo Luz de Hiram, participa el fallecimiento de la señora viuda de su ex presidente José María Flor Alvarado e invita al sepelio de sus restos.
3|9|C|09|3|9

**LINA LUISA MORETTI DE FLOR ALVARADO - Q. E. P. D. - Falleció el 2-IX-1976 - C. A. S. R. y B. P.** Su hermana política: Teresa Gamba de Canevari; sobrinos: Quirina, Pedro, Antonio y Elsa Canevari, sobrinos políticos: Nilo Castro, María Rodríguez, Víctor Federici y sobrinos nietos y demás familiares participan con pesar su fallecimiento e invitan al sepelio de sus restos.
3|9|F|99716|3|9

**LINA LUISA MORETTI DE FLOR ALVARADO - Q. E. P. D. - Falleció el 2-IX-1976 - C. A. S. R. y B. P.** Su hermano: Juan Canevari; su hermana política: Teresa Gamba de Canevari; sobrinos: Quirina, Pedro, Antonio y Elsa Canevari, sobrinos políticos: Nilo Castro, María Rodríguez, Víctor Federici y sobrinos nietos y demás familiares participan con pesar su fallecimiento e invitan al sepelio de sus restos.
3|9|F|99715|3|9

**LINA LUISA MORETTI DE FLOR ALVARADO - Q. E. P. D. - Falleció el 2-IX-1976 - C. A. S. R. y B. P.** Sus hermanos políticos, Pedro, Jorge, Rodolfo y Antonio Cecchin, Pedro Bizzotto y sus respectivas familias, participan con pesar su fallecimiento e invitan al sepelio de sus restos.
3|9|F|99718|3|9

**LINA LUISA MORETTI DE FLOR ALVARADO - Q. E. P. D. - Falleció el 2-IX-1976 - C. A. S. R. y B. P.** Inspector técnico, personal directivo, docente, de limpieza y comisiones periescolares participan con profundo dolor el fallecimiento del padre del secretario de la Comisión Cooperadora de la Escuela Nº 170, Miguel de Unamuno e invitan a acompañar sus restos.
3|9|C|19|13|9

**ALBERTO M. MARADONA - Q.E.P.D. - Falleció el 2-IX-76. C.A.S.R. y B.P. -** Su esposa: María Elena Jofré Walssen; sus hijos: Jorge Alberto y Héctor Hugo; sus hijas políticas: Alicia R. Rizzotti Sánchez e Iris Peribalch; sus nietos: Alejandra, Alicia Elena, Jorge Alberto, Carolina y Raquel María Maradona Rizzotti; Gustavo, Virginia y María Fernanda Maradona Peribach; sus futuros nietos políticos: Guillermo Lacombes y Daniel O. García; hermanos, hermanos políticos, sobrinos, nietos y bisnietos, y demás familiares participan su fallecimiento y que sus restos fueron trasladados a la Ciudad de San Juan, donde recibirán sepultura hoy, a las 10 horas, en el cementerio de la Capital. Se ruega no enviar flores: el importe correspondiente puede girarse a la Asociación Casa Cuna de la ciudad de San Juan. Casa de duelo: Av. Alem 179 Norte, San Juan. San Martín 542, Mendoza.
3|9|C|730|3|9

**Suboficial Mayor (RE)**
**ALBERTO MARADONA**
**Q. E. P. D.**
**Falleció el 2-IX-1976**
Francisco Ruiz y Daniel López Fornari, director y subdirector del periódico Celeste y Blanco, participan con pesar el fallecimiento del señor padre del comandante de la VIII Brigada de Infantería de Montaña, Gral. de brigada don Jorge Alberto Maradona.
3|9|C|20|3|9

**ALBERTO MARADONA - Q.E.P.D. - Falleció el 2-IX-1976.** La Asociación Mutual de Suboficiales (R) de las FFAA y de Seguridad participa con profundo pesar el fallecimiento del padre del señor comandante de la VIII Brigada de Infantería de Montaña.
3|9|C|999|3|9

**ANTONIA D'AGOSTINO DE PEINADO - Q.E.P.D. - Falleció el 2-IX-1976 -** Sus nietos: Marcelo Guercio y Graciela Adriana Pereyra de Guercio; bisnietos: Elio Marcelo y Juan Nicolás Guercio, participan con profundo dolor su fallecimiento e invitan al sepelio de sus restos.
3|9|F|99709|3|9

**ALBERTO MARADONA - Q.E.P.D. - Falleció el 2-IX-1976.** Arlington Roberto Ullarte y familia, participan con profundo dolor el fallecimiento del padre de sus amigos Jorge Alberto y Héctor Hugo e invitan al sepelio de sus restos.
3|9|C|16|3|9

**ALBERTO M. MARADONA. - Q.E.P.D. - Falleció el 2-IX-76. C.A.S.R. y B.P. -** Dr. Raúl M. Rizzotti, Raúl Rizzotti Sánchez (h) y flia., Carlos Rizzotti Sánchez y flia., participan su fallecimiento.
3|9|C|730|3|9

**ALBERTO MARADONA.- Q.E.P.D. - Falleció el 2-IX-1976. -** Dr. Miguel Hanna, Ethel Walter de Hanna, Raúl Heras, Silvia Gaviola de Heras, Eduardo Gaviola, Sheila Gutiérrez de Gaviola y Sonia Gaviola, participan su fallecimiento y piden una oración por el descanso de su alma.
2|9|C|768|2|9

**ALBERTO MARADONA.- Q.E.P.D.- Falleció en San Juan el 2-IX-1976. -** El director, personal militar y civil de Sastrería Militar, Casa central y sucursales, participan el fallecimiento del señor padre del señor general Jorge Maradona y que sus restos fueron inhumados en el cementerio de San Juan el día de ayer.
3|9|C|759|3|9

**ALBERTO MARADONA.- Q.E.P.D.- Falleció en San Juan el 2-IX-1976. -** El director, personal militar y civil del Hospital Militar Mendoza, participan con hondo pesar su fallecimiento e invitan al sepelio de sus restos.
3|9|C|759|3|9

**ALBERTO M. MARADONA - Q.E.P.D. - Falleció el 2-IX-76 en Mendoza - C.A.S.R. y B.P. -** Los soldados del 55 del Comando Brigada de Infantería de Montaña VIII participan el fallecimiento del padre de su comandante general de de brigada don Jorge Alberto Maradona e invitan al sepelio de sus restos en el cementerio capital de la provincia de San Juan.
3|9|C|736|3|9

**ALBERTO M. MARADONA - Q.E.P.D. - Falleció el 2-IX-76 en Mendoza - C.A.S.R. y B.P.** Suboficial mayor Gimenez, sargento primero Nacussi, sargento Sosa y sargento ayudante Vera, participan con sentido pesar el fallecimiento del señor padre del señor general de brigada don Jorge Alberto Maradona.
3|9|C|730|3|9

**ALBERTO MARADONA - Q. E. P. D. - Falleció el 2-IX-1976 -** El intendente municipal de Luján de Cuyo, participa el fallecimiento del padre del señor Comandante de la VIII Brigada de Infantería de Montaña, general de Brigada don Jorge Alberto Maradona, e invita a elevar una plegaria por el eterno descanso de su alma.
3|9|F|24460|3|9

**ALBERTO MARADONA - Q. E. P. D. - Falleció el 2-IX-1976 -** Margarita B. de Peribach, ing. Enrique Peribach y Beatriz Graffigna de Peribach, participan con profundo dolor su fallecimiento e invitan al sepelio de sus restos.
3|9|C|980|3|9

**ALBERTO M. MARADONA - Q.E.P.D. - Falleció el 2-IX-76 en Mendoza - C.A.S.R. y B.P. -** Margarita R. de Peribach, Enrique Peribach y Beatriz Graffigna de Peribach participan su fallecimiento y que sus restos fueron trasladados a la ciudad de San Juan, donde recibirán sepultura el día 3 de setiembre a las 10 hs. en el cementerio de la Capital - Casa de duelo: Av. Alem 179 norte - San Juan - San Martín 542 - Mendoza.
3|9|C|730|3|9

**NELLA BARBIERI - Q. E. P. D. - Falleció el 2-IX-1976 - C. A.S.R. y B.P. -** Sus hijos Niva, Guerrino e Ivanna; hijos políticos: Franco Balboni, Felisa Missi y Salvador, nietos: Patricio y Ricardo Balboni, Héctor y Julio César Filippini, Daniel, María Nieves y Sonia Roxana Romeo, hermanos, hermanos políticos y demás familiares, participan su fallecimiento e invitan a acompañar sus restos al cementerio de Tunuyán, hoy a las 17.30 hs. Casa de duelo: San Martín 599, Vista Flores. Servicio: Cochería Pacce y Velázquez Hnos. San Martín 1759, Tunuyán.
3|9|F|99713|3|9

**NELLA BARBIERI - Q. E. P. D. - Falleció el 2-IX-1976 - C. A.S.R. y B.P. -** Personal de talleres metalúrgicos "Orión", participa el fallecimiento de la abuela de Daniel, e invita al sepelio de sus restos.
3|9|F|99714|3|9

**NELLA BARBIERI - Q. E. P. D. - Falleció el 2-IX-1976 - C. A.S.R. y B.P. -** María Sosa de Dip, Salomón Dip e hijas, Pedro Dip y familia, Humberto Linares y familia, Elías Fadul y familia y César Dip y familia, participan con pesar el fallecimiento de su dilecta amiga y vecina, e invitan al sepelio de sus restos.
3|9|F|99714|3|9

**NELLA BARBIERI - Q. E. P. D. - Falleció el 2-IX-1976 - C. A.S.R. y B.P. -** El personal directivo y docente, comisión cooperadora y Club de Madres de la Escuela Nº 13, participan el fallecimiento de la señora madre de su ex presidente Guerrino Filipini, e invitan al sepelio de sus restos.
3|9|F|99719|3|9

**NELLA BARBIERI - Q. E. P. D. - Falleció el 2-IX-1976 - C. A.S.R. y B.P. -** Clara B. de Comeglio, Luis Acastello y familia, Celestino Rubio y familia, Roberto Gil y familia, Mussa Bitar y familia, Domingo Canizzo y familia, participan el fallecimiento de su querida amiga y vecina, e invitan a acompañar sus restos.
3|9|F|99719|3|9

**NELLA BARBIERI vda. de FILIPINI - Q. E. P. D. - Falleció el 2-IX-1976 -** Angel Tabarelli y señora, Eduardo, Sebastianelly y familia, Aldo Tabarelli y familia y Guillermo Giacomelli y familia, participan su fallecimiento e invitan al sepelio de sus restos.
3|9|F|99720|3|9

**NELLA BARBIERI vda. de FILIPINI - Q. E. P. D. - Falleció el 2-IX-1976 -** Claudio Muñoz y familia, Darío Giorgis y familia, participan su fallecimiento e invitan al sepelio de sus restos.
3|9|C|21|3|9

**JUSTO RUFINO GUERRERO - Q. E. P. D. - Falleció el 2-IX-1976 - C. A. S. R. y B. P. -** Su esposa: Vicenta Angela Esquivel; hijos: Beatriz, Visitación, Justo y Angela; hijos políticos: Rudecindo Arguello, Raúl Rodríguez, Vilma Ferrá y Luis García; hermanos políticos, primos, sobrinos, nietos y demás deudos, participan su fallecimiento e invitan al sepelio hoy a las 15 al cementerio de Guaymallén. Casa de duelo: Pedro del Castillo 4732, Villa Nueva. Servicio: Boschín Hnos. Villa Nueva.
3|9|F|245443|3|9

**BRUNO GONZALEZ - Q. E. P. D. - Falleció el 2-IX-1976 -** Su esposa: Lina Rosa Villalón; hijos: Mercedes, Segundo, Raúl, Vicenta, Isabel, Angel y Lorenzo; hijos políticos: Manuel García, Marcela Emmanueli, María Amaya, Lorenzo Viales y Clemente Sosa; su hermana Marta González de Banaco; hermanos políticos, sobrinos, nietos y demás familiares, participan su fallecimiento e invitan al sepelio de sus restos hoy a las 16.30 hs., en el cementerio de la capital. Casa de duelo: calle Las Totoras s/n. El Algarrobal. Servicio: Cochería Valverde, San Martín 2701, Mendoza.
3|9|F|99707|3|9

**ANTONIA D'AGOSTINO DE PEINADO - Q.E.P.D. - Falleció el 2-IX-1976 -** Su desconsolado esposo: José E. Peinado; sus hijos: Miguel, Angela, Elvira, Blanca, Elena y Lidia; hijos políticos: Andrés Cunto, Nicolás G. Pereyra y Gino Boggia; hermanos, hermanos políticos, nietos, bisnietos y demás familiares, participan con hondo pesar su fallecimiento e invitan al sepelio de sus restos hoy, a las 11, en el cementerio de la Capital. Casa de duelo: Roca 994, Las Heras. Servicio: Cochería Valverde, San Martín 2701, Mendoza.
3|9|F|99703|3|9

## PARTICIPACIONES

**ALFREDO GUILLERMO GRAFKE**
**Q.E.P.D.**
**Se durmió en la Paz del Señor el 1-IX-76**
Su hermana: Ketty Grafke de Benedix; su hermano político: Carlos Rodolfo Benedix y sus sobrinos, Elsa Benedix de Peralta, Erika Benedix de Walnedix, participan con profundheim y Rodolfo Federico Bedo pesar su fallecimiento y que el sepelio se realizará en el día de la fecha, en el cementerio Alemán de la Capital Federal.
3|9|C|697|3|9

**ISINA ACOSTA F. DE SIERRA. - Q.E.P.D. - Falleció el 27-VIII-1976. -** Juan Kolodka y María Cristina Sosa de Kolodka participan con profundo pesar el fallecimiento de la madre de su amiga Patricia y que sus restos recibieron sepultura en el cementerio de la Capital el día 28-VIII-76.
3|9|C|751|3|9

**ALBERTO ARGENTINO CASTILLO - Q.E.P.D. - Falleció el 1-IX-1976. -** Carlos Valenzuela y familia, participan con profundo pesar el fallecimiento del señor padre de su querido amigo y que sus restos fueron inhumados en el día de ayer.
3|9|C|643|3|9

**ALBERTO A. CASTILLO - Q. E.P.D. - Falleció el 1-IX-1976 -** Flias.: Aballay, Barros, Aleman, Caballero, Bonil, Cortez y Pagano, participan el fallecimiento del padre de su vecino y amigo Carlos Castillo.
3|9|C|13|3|9

**TITO PIO SECCHI - Q.E.P.D. - Falleció el 1-IX-76. -** Osmar Sosa y flia., participan con pesar el fallecimiento del padre de su amigo Tito, y que sus restos fueron inhumados ayer.
3|9|C|67|3|9

**TITO PIO SECCHI - Q. E. P.D. - Falleció el 1-IX-1976. -** El personal de SHELL CAPSA Mendoza participan el fallecimiento de su dilecto amigo Tito.
3|9|C|90|3|9

**TITO PIO SECCHI - Q. E. P. D. - Falleció el 1-IX-76 -** Antonio Catania, Italia C. de Catania y Flia., participan con dolor su fallecimiento y que sus restos fueron sepultados en el, día de ayer.
3|9|C|656|3|9

**TITO PIO SECCHI. - Q.E. P.D. - Falleció el 1-IX-76. -** Luis N. Stancloni y flia. y Carlos A. Giaccaglia y flia., participan el fallecimiento de su querido amigo y que sus restos fueron inhumados en el cementerio de Godoy Cruz.
3|9|C|30|3|9

**TITO PIO SECCHI. - Q. E. P. D. - Falleció el 1o-IX-76. -** El directorio de Talleres Metalúrgicos Godoy Cruz SAICA. participa con profundo dolor el fallecimiento de su gran amigo y que sus restos fueron inhumados en el día de ayer en el cementerio de Godoy Cruz.
3|9|F|97574|3|9

**TITO PIO SECCHI. - Q. E. P. D. - Falleció el 1-IX-76. -** Ingeniero Juan Manuel Carletto y flia., participan con profundo dolor el fallecimiento del señor padre de su amigo Tito y que sus restos fueron inhumados ayer en el cementerio de Godoy Cruz.
3|9|C|803|3|9

**DINA NAVARRO DE STAHRINGER - Q.E.P.D. - Falleció el 1-IX-76. -** Personal de la Dirección General de Educación Física y Deportes de la UNC, participa con pesar el fallecimiento de la señora madre del director, profesor Roberto Stahringer y que sus restos fueron inhumados en Martínez, Pcia. de Buenos Aires.
3|9|C|689|3|9

**DINA NAVARRO de STAHRINGER - Q. E. P. D. - Falleció el 1º-IX-1976 en Buenos Aires -** Directorio, funcionarios y personal de Grandes Mueblerías El Triunfo S.A., y Mueblerías Unidas S. R. L., participan con profundo pesar el fallecimiento de la señora madre de su digno colaborador, señor Ernesto Stahringer.
3|9|F|99701|3|9

**DINA NAVARRO DE STAHRINGER - Q.E.P.D. - Falleció en Martínez (Provincia de Buenos Aires el 1-IX-1976, C.A. S.R. y B.P.** - Luis Felipe Martínez y Sra., Teresa Sivera de Díez y flia., participan con gran pesar el fallecimiento de la madre de su gran amigo Roberto y ruegan elevar una oración a su memoria. - Casa de duelo: Arenales 1531, Martínez, Pcia. de Buenos Aires.
3|9|C|766|3|9

**FRANCISCA B. vda. de MILOTS - Q. E. P. D. - Falleció el 2-IX-1976 -** Rotary Club La Consulta, participa con dolor el fallecimiento de la madre de sus socios Genaro y Victoria y que sus restos recibieron cristiana sepultura en Venado Tuerto.
3|9|F|99705|3|9

**FRANCISCA B. vda. de MILOTS - Q. E. P. D. - Falleció en Venado Tuerto el 2-IX-76 -** Jefe y Personal de la Compañía Argentina de Teléfonos del Valle de Uco, participan el fallecimiento de la abuela de su compañero de tareas Arturo Milota.
3|9|F|99704|3|9

**LORETA VAN LIERDE. - Q.E. P.D. - Falleció en la Provincia de El Chaco el 2-IX-76 -** Sus desconsoladas hijas: Clotilde, Noni, Quico, Enriquito, Ernestina; sus hijos políticos: Juan Béguelin, Edmundo Robledo, Antonio Arias; nietos: Lidia, Alicia, Leopoldo, Gricelda, Nora, Alberto, Graciela, Mirna, Margó, Belkis y demás familiares, participan su fallecimiento.
3|9|C|661|3|9

**OSCAR GUILLERMO BERNASCONI - Q. E. P. D. - Falleció el 31-VIII-1976 -** José Morillas participa con pesar su fallecimiento y que sus restos fueron inhumados ayer.
3|9|C|03|3|9

**TIBURCIO PASCUAL SOSA - Q.E.P.D. - Falleció el 31-VIII-1976 -** Personal directivo, docente, especial y de servicio de la Escuela Nº 289 Clotilde del Valle de Ubeda, participa el fallecimiento del hermano de su compañera de tareas, señora María Adela Sosa de Macola y que sus restos fueron inhumados en el día de ayer.
3|9|F|99703|3|9

**ROSA IRIGOYEN - Q. E. P. D. Falleció el 1º-IX-76 -** Sus hijos Susana, Matías, Antonio y María, hijos políticos: Jorge González, Rodrigo García; sus nietos: Daniel González, Susana Patricia González, Julio Pérez y familia, Benigno Pérez y familia, participan con profundo dolor su fallecimiento y que sus restos fueron inhumados en el día de ayer en el cementerio de capital. Servicio: Cochería Spinelli.
3|9|C|18|3|9

**PABLO EGEA**
**Q. E. P. D.**
**Falleció el 3-IX-1975**
Su esposa, hijos y nietos invitan a familiares y amistades a la misa que se oficiará para rogar por el eterno descanso de su alma mañana a las 17.30 hs. en la iglesia María Auxiliadora de Ingeniero Giagnoni.
3|9|F|99712|3|9

**DARIO ALCIDES HEREDIA BUSTOS - Q. E. P. D. -** Falleció el 3-IX-1973 - Sus padres y hermana invitan a la misa que por el eterno descanso de su alma se oficiará hoy a las 19.00 hs en la iglesia Don Bosco.
3|9|C|07|3|9

## AGRADECIMIENTO

**MARIA PEÑA de MARTINENGO - Q. E. P. D. - Falleció el 4-VIII-1976 -** Su esposo e hija y demás familiares, agradecen íntimamente a jefatura de Producción y de turno de destilería Luján de Cuyo, compañeros de trabajo, amigos, vecinos e instituciones que hicieron llegar sus expresiones de condolencia, ofrendas florales, notas de pésame y telegramas, adhesiones en los diarios, asistencia al velatorio y acompañamiento de sus restos al cementerio de Luján, e invitan a la misa que por el eterno descanso de su alma se oficiará mañana a las 9 hs., en la parroquia Santa María Goretti de Mayor Drummond.
3|9|F|99702|3|9

## ORACIONES

**JOSEFINA MAZZUCA DE ARABIA. - Q.E.P.D. Falleció el 3-IX-1944 -** Su hija, hijos y nietos piden a familiares y amigos una oración a su querida memoria al cumplirse otro año de su fallecimiento. Favor que agradecerán.
3|9|C|981|3|9

## MISAS Y FUNERALES

**MARIA ANGELICA DIAZ de MERLO**
**Q. E. P. D.**
**Falleció el 4-IX-1974**
Su esposo, hijos, hijos políticos y nietos, harán oficiar una misa por el eterno descanso de su alma, mañana, a las 9 horas, en la parroquia de Nuestra Señora de Luján, al cumplirse el segundo aniversario de su fallecimiento.
3|9|F|24461|3|9

Dirigentes de la entidad plantean la difícil situación económica por la que atraviesa la entidad.

# THADI frente a la penosa posibilidad de su cierre

Una situación muy difícil, pero no imposible de ser superada, enfrenta en estos momentos THADI (Taller Hogar de Actividades Diferenciales). Esa posibilidad está en manos de todos los sectores de la sociedad, mediante contribuciones, sin descartar, por supuesto, todo aquello susceptible de ser utilizado e incluso de trabajo e iniciativas que tiendan a reunir los fondos necesarios para superar los actuales problemas. De no mediar esa contribución, donde el Estado también juega su parte, THADI deberá enfrentar la penosa situación de cerrar sus puertas.

Tal es la síntesis de la conversación mantenida con directivos de la entidad que concurrieron a este diario para señalar los beneficios que se proporciona a uno de los sectores más necesitados de la población; los niños infradotados. También se refirieron a la situación económica que atraviesa la entidad.

El grupo que nos visitó lo integraban el vicepresidente, señor Fidencio Yáñez; la secretaria, señora Gladys de Pittella y las vocales Mercedes de Martínez Vázquez, Marta de Musco y Amanda de Yáñez, el arquitecto Francisco Pittella y el gerente ejecutivo, señor Marciano Martín.

Nuestros visitantes recordaron que THADI presta asistencia integral al disminuido mental. Es la única entidad en su género, que en el país mantiene un internado. Añadieron que la atención alcanza a unos 90 niños entre internos y externos. Cuenta con distintos talleres, maestras especializadas y, por supuesto, consultorios. Todo está instalado en un predio de una hectarea que posee en La Carrodilla.

Agregaron nuestros visitantes que de acuerdo con recientes estadísticas, en la provincia hay alrededor de 25.000 infradotados, la mayoría de los cuales no ha recibido nunca un tratamiento adecuado. Ese panorama es el que gravita mayormente para tener en cuenta la necesidad de dotar a la entidad de todo cuanto necesite.

Los requerimientos de THADI son atendidos, en la actualidad, por las cuotas voluntarias de los socios, algunas de las cuales no llegan a $ 10 mensuales, que por razones obvias, no pueden ser cobradas en domicilio. También recibe una subvención anual por parte del gobierno de la provincia. Precisamente, y a efectos de lograr un sustancial incremento en esa subvención, nuestros visitantes entrevistaron al gobernador de la provincia, brigadier mayor (R) Jorge Sixto Fernández, quien —dijeron— se mostró muy interesado en el problema pero es manifestó que la provincia no está en condiciones de dar mayor apoyo. La contribución estatal se circunscribe a una entrega anual de $ 450.000 lo que permite solventar los gastos de un mes.

El arquitecto Pittella señaló, por otra parte, que el personal compuesto por profesionales, administrativos y de servicio aún no ha cobrado sus haberes de julio, agosto y la parte proporcional del aguinaldo; sin embargo, la mayoría de estos servidores continúa prestando servicio. Los menos, y como consecuencia de requerimientos económicos, han dejado de concurrir a THADI.

Frente a este panorama y a efecto de evitar que la entidad cierre sus puertas dejando en la calle a considerable cantidad de enfermos mentales, muchos de los cuales no conocen a sus padres, se ha requerido todo tipo de colaboración para permitir no tan sólo superar las actuales dificultades, sino también hacer realidad el proyecto de contar con comodidades para atender a 1.000 niños infradotados.

Nuestros visitantes, muy preocupados, formularon ese requerimiento de colaboración especialmente dirigido a comerciantes, industriales, entidades sociales, deportivas y culturales y a la población en general. Sugirieron al respecto la organización de festivales o espectáculos deportivos a beneficio de THADI.

Cualquier tipo de contribución debe efectuarse en la sede de la entidad, San Martín 8317, La Carrodilla, teléfono 223730 o a los teléfonos 290000, 221787 y 241214.

## Estado del Tiempo

MINIMA: 3,8ºC
MAXIMA: 17,9ºC

El Servicio Meteorológico Nacional dependiente de la Fuerza Aérea Argentina informó que la temperatura mínima de ayer fue de 3.8 grados y se anotó a las 4.10 y la máxima, de 17,9º, a las 16.

*Para hoy*

(Pronóstico oficial)

El pronóstico para hoy indica tiempo bueno, con cambio de temperatura.

Dodge MESCHINI
RIOJA 1448 - Tel. 250800 - MZA

# Congreso sobre toxicomanías en Buenos Aires

**BUENOS AIRES, 2.** (De nuestra corresponsalía). — Se desarrolla en el Centro Cultural General San Martín el Primer Congreso Nacional sobre Toxicomanías y las Terceras Jornadas Argentinas de Psiquiatría y Medios Audiovisuales, que organizaron la Sociedad Argentina para el estudio de las Toxicomanías y la Fundación Centro Experimental de Psicocine. Esta es la primera oportunidad, según se detalló a LOS ANDES, que en nuestro país se reúnen especialistas que durante los últimos tiempos se han dedicado a la investigación profunda de la toxicomanía en sus diversas manifestaciones, y el ciclo analiza a fondo todos los aspectos terapéuticos de la drogadicción en distintas mesas redondas.

Cabe consignar, por último, que forman parte del comité ejecutivo del encuentro científico los doctores Emilio Astoli, Alberto Calabrese, Juan Dalma, Víctor Frigeri, Angel Garma, Fidel Mariani, Carlos Márquez y el profesor Francisco Poquet, de larga trayectoria en la cátedra de Medicina Legal de Mendoza.

## Beneficencia

**Capilla del Divino Maestro, del Liceo Militar.** — Mañana a las 21, en el Casino de Oficiales del Liceo Militar, "General Espejo", se realizará un copetín, con show y torneo de truco y canasta, a total beneficio de la Capital del Divino Maestro, del mencionado instituto. Pueden concurrir ex cadetes, familiares y simpatizantes de la obra.

# Habilitan el 6 proveeduría de suboficiales

La Asociación Mutual de Suboficiales Retirados de las Fuerzas Armadas y Seguridad de Mendoza inaugurará el lunes el servicio de proveeduría de consumo, durante un acto que se realizará a las 11, en su sede de avenida Emilio Civit 709, ciudad.

## Entidades científicas

**Departamento de Docencia e Investigación.** — En el aula magna tendrá lugar mañana a partir de las 9.30 una reunión anatomoclínica, organizada por el Departamento de Docencia e Investigación del Hospital Central y Facultad de Ciencias Médicas. Los doctores Alberto Carena y Elena Taccone, de los servicios Clínica Médica II y Anatomía Patológica, expondrán sobre el tema "Síndrome de mala absorción".

# A profesionales ofrece becas el gobierno francés

El Servicio Cultural y de Cooperación Científica y Técnica de la Embajada de Francia informó que se encuentra abierta la inscripción para el concurso de becas de estudios universitarios, ofrecidas por el Ministerio de Asuntos Extranjeros de aquella nación, correspondiente al ciclo lectivo 1977-1978.

Estas becas se ofrecen a jóvenes graduados y profesionales argentinos que deseen perfeccionar sus conocimientos en Francia. El reglamento establece los siguientes requisitos: ser argentino, tener menos de 35 años de edad al iniciar la beca, poseer título universitario y poseer buen conocimiento del idioma francés.

Se otorga a profesionales graduados en: Administración Pública; Agronomía y Veterinaria; Arquitectura y Urbanismo; Bellas Artes; Bibliotecología y Archivos; Ciencias Económicas; Ciencias Exactas, Físicas y Naturales; Ciencias Humanas (Humanidades) y Ciencias Aplicadas; Cinematografía y teatro; Derecho; Ciencias Políticas y Sociales; Educación Física; Farmacia y Bioquímica; Filosofía y Letras; Geografía e Historia; Ingeniería; Música; Profesorado de Francés y Psicología y Pedagogía.

Los interesados en obtener más datos pueden dirigirse a la entidad antes citada, Basavilbaso 1253, Buenos Aires, de lunes a viernes, de 10 a 12.30. Los candidatos del interior del país, pueden presentarse en la Alianza Francesa de su ciudad o zona de residencia.

Las inscripciones se efectuarán únicamente durante este mes.

Doris Isabel Porfiri

# Reina de los Peluqueros

Visitó LOS ANDES la señorita Doris Isabel Porfiri, quien fue elegida Reina de la Asociación Unificadora de Peluqueros, Peinadores y Afines, durante una cena y reunión danzante realizada el 28 del mes pasado, en el Círculo de Periodistas. Para presentarla estuvieron el presidente de la entidad, señor Alberto Mas y los miembros de comisión, señores Carlos Castro, Eduardo Leiva, Gerardo González, Mary de Díaz y Mercedes Iturra.

La señorita Porfiri tiene 20 años, y es profesora de dactilografía. Representará a la entidad en todos los actos oficiales en que la Asociación deba intervenir, como certámenes nacionales e internacionales relacionados con el peinado.

Vino acompañada de la virreina, señorita Mirta Fátima

## Honras a la Virgen del Carmen

**SAN RAFAEL.** — El Centro Juvenil Pro Templo "Parroquia Nuestra Señora del Carmen de Cuyo", ha preparado los actos con que se celebrarán las fiestas patronales en Jaime Prats y en honor a la Virgen del Carmen de Cuyo.

Diariamente y hasta el 12, se celebrará misa a las 19.30. Por su parte, el 12 a las 18, se oficiará una misa de primeras comuniones y confirmaciones; a las 19 se realizará una procesión con la imagen de la Virgen; a las 20, vino de honor y a las 22, baile social.

El Centro Juvenil Pro-Templo se ha formado hace 10 meses. Lo preside la señora Alida de Pacheco y lo integran un grupo de jóvenes del medio asesorados por el padre Jesús Prieto. Desde su formación cumple una intensa actividad y se trabaja en la construcción de un salón de 8 por 20 metros, que estará destinado a capilla o salón comunitario.

## Pinturas y poesías en un acto conjunto

**SAN RAFAEL.** — Con los auspicios del Círculo Cultural Femenino Hispanoamericano, IDEA y la Dirección de Cultura de la Municipalidad, se presentarán el 11, a las 19, en la Cámara de Comercio, el pintor y músico Elleal Gerardi y la escritora Vilma Vega.

Vilma Vega ofrecerá parte de su obra poética con comentarios de María Isabel Vico, tras lo cual Sonia Montanari recitará sus versos.

Seguidamente, en el hall del mismo local, se inaugurará una muestra de óleos y tintas de Gerardi, quien será presentado por el plástico sanrafaelino Guillermo Taboas.

# San Rafael

## La gestión del intendente Lorca a 60 días de asumir

La reunión informativa en la Intendencia Municipal.

**SAN RAFAEL.** — Con motivo de haber cumplido los primeros sesenta días de gobierno a cargo de la intendencia de la Municipalidad de San Rafael, el coronel (RE) Egardo Lorca reunió a la gente de prensa para responder a un temario sobre diversos aspectos de orden comunal y nacional.

El primer aspecto fue considerar la economía a nivel comunal, explicando que se desenvuelve en un ritmo de control y análisis ajustado a las limitaciones impuestas por factores heredados. Lorca se manifestó con gran fe y esperanza para producir un saneamiento de todas aquellas deformaciones, descontroles y anular las evasiones contributivas y dar impulso a otros campos de recaudaciones, que consideró adormecidas por falta de control y normatización humana en los actos administrativos.

Respondió que al asumir la conducción municipal el presupuesto para 1976 estaba totalmente comprometido, como así también un incremento del 120 por ciento sobre ese presupuesto, y sintetizó: "nosotros recibimos la Comuna a fojas cero". Explicó la acción desarrollada para el cobro de la deuda y contención de los gastos y apuntó el problema derivado de que el gobierno de la Provincia no lo va a apoyar económicamente hasta fin de año, por tener sus finanzas comprometidas, como así el hecho de que habían sido retirados los aportes no rembolsables que siempre se entregaron a las comunas de las provincias. Pese a todo eso, Lorca manifestó que al cabo de 60 días le resultaba halagueño expresar que la Comuna podrá soveltar sus necesidades hasta diciembre próximo. Por la medida en que ha respondido el contribuyente en el pago de su deuda, aunque anotó que, lamentablemente, algunas empresas importantes no habían cumplido esos pagos, en la medida en que lo había hecho el pequeño contribuyente.

El presupuesto de Gastos y de Recursos para 1976 asciende a 350 millones de pesos, incluyendo en ese valor el incremento del 120 por ciento, antes anotado.

### Racionalización administrativa

En esta materia manifestó que la comuna se ajusta a las pautas establecidas por el gobierno provincial, y que se está imprimiendo gradualmente la racionalización administrativa impuesta por la superioridad. Habló de la técnica puesta en funciones de reordenamiento integral basado en el estudio de un organigrama funcional, y anunció que el Gobierno de la Provincia se encuentra abocado a la elaboración o sincronización orgánico funcional de base para todos los municipios que la integran, conforme a su gravitación en el ámbito de la provincia y anunció: "Según expresiones vertidas por el director de Municipalidades, la Mnicipalidad de San Rafael será colocada en un nivel orgánico funcional similar al de la Municipalidad de la Capital.

### Obras públicas

Al abordar este aspecto, el coronel Lorca manifestó que los distritos municipales forman parte integral de la Comuna y la creación de la Dirección de Distritos Municipales que centraliza sus problemas y controla que las directivas, trabajos y demandas, se lleven a cabo en forma sincronizada y racionalmente dentro de las posibilidades.

En materia de obras, recordó la contención de gastos y su limitación a las disponibilidades económicas, excepción de algunas necesidades apremiantes como la construcción de dichos en cementerios de los distritos. Se mostró interesado en planificar futuros bosques municipales en tierras fiscales, manifestando que la Comuna no escatimará esfuerzos para gestionar tierras fiscales dependientes del gobierno de la provincia para encarar una obra de esa naturaleza con visión de futuro. Ello nos va a permitir forestar lugares próximo a los centros urbanos de San Rafael".

Respecto a la implantación de un parque industrial, lo consideró uno de los aspectos más importantes que la Comuna tiene en estudio. Citó que hay pedidos de empresas para radicarse en San Rafael, de la industria metalúrgica, del cartón corrugado y otra de productos químicos.

Manifestó que existiría un lugar muy apropiado para la radicación de ese parque industrial en Cuadro Nacional. Aclaró que ese terreno ha sido largamente gestionado, con objeciones del Ministerio de Defensa, y apuntó que esas gestiones fueron realizadas en anteriores administraciones. Lorca agregó que ha conversado con los ministros de Economía y Gobierno, interesándolos en la implantación de ese parque industrial en San Rafael, y anunció que en circunstancias en que el gobernador de Mendoza visite San Rafael en la segunda quincena de setiembre, se va a ventilar en profundidad ese problema y a pedir la intervención del Gobierno de la Provincia un apoyo amplio para este proyecto a fin de darle una pronta cristalización.

Otro aspecto no menos importante fue la implantación de una feria municipal que permita mantener e incrementar el comercio frutihortícola en fresco que se opera desde el precario mercado-feria actual.

Se mostró como sanrafelino satisfecho con los trabajos de ejecución del camino que une el sur mendocino con San Luis, por el puente La Horqueta, recordando que la obra estuvo esperando durante más de 20 años su materialización, y que el actual gobierno le ha dado la prioridad que merecía.

### Tarea compartida

El coronel Lorca solicitó a los representantes de la prensa en la parte final de su exposición, el hacer conocer su pensamiento sobre la acción comunal. Dijo, entre otras cosas: "Innegablemente el suscripto tiene conciencia de la ardua tarea y de la enorme responsabilidad que significa cumplir con la prestación de los servicios públicos que la Municipalidad debe brindar a la comunidad de San Rafael. Pero también entiende que la tarea debe ser compartida ante la comuna y el vecindario, es decir, los funcionarios, empleados y obreros municipales cumpliendo íntegra y estrictamente sus obligaciones de trabajo, y la población contribuyendo a la mejor convivencia. A quienes pertenecen a los cuadros orgánicos de esta Comuna, el suscripto les ha exigido y les continuará exigiendo la práctica de una verdadera acción de bien público. Se cumplirá inexorablemente lo que debe ser una real vocación de servicio dentro del marco de la honestidad, idoneidad y el trabajo. A quienes habitan esta hermosa ciudad del sur mendocino, como así aquellos que transitan por ella, se los invitará, si es necesario, en forma reiterativa, y así lo estamos haciendo, a participar en la tarea y cumpliendo con las obligaciones de contribución ciudadana.

## Se informó que los casos de meningitis no son epidémicos

**SAN RAFAEL.** — Con relación a los casos de meningitis que se han registrado en el departamento, la Dirección de Asistencia Médico Social Zona XII, dependiente del Ministerio de Cultura y Educación de la provincia ha señalado que los casos registrados en el medio no revisten carácter epidémico, siendo aislados. Destaca, asimismo, que a la fecha se ha registrado un solo caso en escuelas provinciales, donde se tomaron las medidas aconsejadas. Recomendó adoptar las medidas y consejos dados al respecto, por la Delegación Sanitaria Asistencial de la zona Sur.

### Concierto de guitarra

**SAN RAFAEL.** — En la residencia de la señora Angela L. de Olbrich se ofrecerá mañana, a las 19, un concierto didáctico de guitarra, organizado por el Centro Polivalente de Arte de San Rafael, a cargo del profesor Arturo Quinteros y su alumno Guillermo Gabris. En la primera parte el profesor Quinteros leerá su semblanza "Destellos del mundo de la guitarra" y en la segunda parte, en solos y dúos de guitarra, interpretarán obras clásicas de Sor, Tárrega y Albéniz y otras de proyección folklórica de Atahualpa Yupanqui y Andrés Chazarreta.

### Curso de sicodrama se iniciará mañana

**SAN RAFAEL.** — El curso intensivo de sicodrama, anunciado para los días 28 y 29 de agosto, fue diferido hasta el 4 de este mes y se extenderá al 5, 11 y 12 de setiembre próximos. Se efectuará en la sede de la Cámara de Comercio, la inscripción cuesta $ 1.000, durará treinta horas y se otorgará puntaje para mestros.

### Entidades Diversas

**Sociedad Teosófica. — SAN RAFAEL.** — Mañana, a as 18.30 en el local de la Biblioteca Teosófica Annie Besant de avenida Mitre 559, se ofrecerá una conferencia pública sobre el tema: "¿Cuál es el deber del hombre en la evolución?"

### Asamblea del Instituto Hispano

**SAN RAFAEL.** — El Instituto de Cultura Hispánica realizará el domingo, a las 10, asamblea ordinaria de asociados en su sede de Avellaneda 70, de esta ciudad.

### Educacionales

**Jubilación de una educadora. — SAN RAFAEL.** — Tras una fecunda labor educativa se acogió a los beneficios de la jubilación la señorita María Hebe Loasses. Inició su carrera en la escuela "El Vencedor", de Cuadro Benegas, y luego se desempeñó en las escuelas "José A. Gutiérrez" y "Antonio E. Díaz". En 1970 rindió el concurso para jerarquía directiva; al año siguiente ocupó el cargo de vicedirectora suplente de la escuela "Manuel A. Sáez" hasta 1972 en que fue nombrada directora de la escuela "Comandante José A. Salas". En 1970 se desempeñó como miembro de la Junta de Disciplina, cargo en el que fue reelegida en 1974 y que ocupó hasta julio del año en curso. Para despedir a la señorita Loasses se cumplirá un acto el sábado, a las 10.30, en la escuela "Comandante A. Salas" de Cuadro Nacional, mientras que las comisiones periescolares han ofrecido una cena que se servirá el mismo día.

**Ofrecimiento de cargo. - SAN RAFAEL.** — En la jefatura de Inspección Técnica Escolar de la Zona Sur será ofrecida una suplencia de director maestro para la Escuela Nº 538 "Comandante Freire", de Los Molles, departamento Malargüe. Podrán optar los docentes titulares de la Sección "F", los docentes titulares de la repartición, y en el último término los maestros aspirantes a suplencias.

**Horas de cátedra.** — El lunes, a las 10, en la Escuela de Educación Técnica Nº 1, se ofrecerán 8 horas de Historia; 5 horas de Formación Cívica y 2 horas de Cultura General, todas del ciclo básico, y 4 horas de Estática y Resistencia de Materiales del ciclo superior.

Gracias Espíritu Santo G. J. O.
3|9|C|653|3|9

¡Gracias! Espíritu Santo E. B. K.
3|9|C|702|3|9

## Se ofrecerán varias muestras culturales

**SAN RAFAEL.** — En el Museo de Bellas Artes será inaugurada el 18 a las 19, una exposición de hierros batidos y poliester reforzado, de la escultora mendocina Sara Mansilla.

Sara Mansilla es egresada con el título de profesora de Bellas Artes de la Escuela Superior de Arte de la Universidad Nacional de Cuyo y ha realizado exposiciones individuales en Mendoza y Buenos Aires. Participó también en muestras colectivas en numerosos salones del país, y mereció importantes premios. Actualmente se desempeña en el cargo de jefa de trabajos prácticos del Taller de Escultura de la Escuela Superior de Artes de la UNC.

### Exposición de manualidades

Una exposición de manualidades ofrecerá hasta el domingo en una vidriera de San Martín y Olascoaga, el Círculo Cultural Femenino Hispanoamericano, dirigido por la profesora Consuelo Pérez, Las obras, confeccionadas en cobre, aluminio, espejos, cuero, madera, piedras y perlas, responden al programa trazado por la entidad en bien de la mujer y el hogar.

Es de señalar asimismo que el Círculo Cultural Femenino Hispanoamericano, es un centro de educación para la mujer en función del hogar. Reúne a numerosas jóvenes, educadoras, dueñas de casa, para cumplir un plan sobre decoración y cosas útiles a través del curso de manualidades. Su duración es de tres meses con actividad los sábados en un aula cedida por la Cruz Roja filial San Rafael.

### Instituto de Cultura Hispánica

En ocasión de la próxima celebración del Día de la Hispanidad, y durante el acto que se cumplirá el 9 de octubre, el vicecónsul honorario de España en San Rafael, señor Emilio Busto López, dejará incorporados a los nuevos miembros de honor de la institución. Impondrá la medalla de plata al mérito a la señora Rosa I. de Paolantonio, presidenta del IRIS, y al poeta Luis Ricardo Casnati.

### "La mujer en el Arte del Sur Mendocino"

Tal como lo hace anualmente el Museo de Bellas Artes del Centro Argentino ha organizado para el 29 de octubre, el salón "La mujer en el arte del sur mendocino" en homenaje a Rafael Mauleón Castillo. Se ha invitado a participar en este salón a las pintoras del sur mendocino. Deberán concurrir con dos obras de su última producción. Los títulos deberán ser comunicados antes del 25 del corriente. Se han cursado invitaciones de honor a destacadas artistas mendocinas, quienes participarán con una obra en dibujo, grabado, pintura, cerámica y escultura. Habrá también una sección de tapices. Podrán participar con una obra realizada en distintos procedimientos y materiales, tales como lana, hilos, fibras, géneros, etc. Por su parte en cerámica, concurrirá con una selección de trabajos, la Escuela de Cerámica de la Dirección Municipal de Cultura que dirige el profesor Juan Bautista Torres.

## Actividad de la unión vecinal de Jaime Prats

**SAN RAFAEL.** — La Unión Vecinal Jaime Prats trabaja en procura de la solución de diversos problemas del lugar, como así lograr la ejecución de obras o prestaciones de servicio que favorezcan al progreso del distrito en el orden urbanístico, estético y comunitario.

Entre esas inquietudes, la Unión Vecinal se ha interesado por un viejo problema de la zona, como es el mejoramiento de la ruta Jaime Prats-General Alvear, por el lugar denominado "El Triángulo". Al respecto se destaca que el camino se encuentra muy deteriorado y en completo abandono, y en épocas de lluvia queda una amplia zona aisada y privada de diversos servicios. En fecha reciente han cursado notas a la Dirección Provincial de Vialidad en San Rafael para que se considere la posibilidad de proceder al asfaltado de ese camino o se proceda a un afirmado con ripio, para lo cual los vecinos han comprometido su colaboración.

La comisión vecinal "Jaime Prats" está así integrada: presidente, Juan José Pérez; vicepresidente, Omar Aspra; secretario, Ginés Parra; prosecretario, Fernando Pioppi; tesorero, Horacio Aguilar; protesorero, Martín Olivas; vocales: Leopoldo Olivas, Amador Lucero, Patricio Pereyra y Andrónico Barrera y asesor, Héctor L. Pacheco.

### Entidades de bien público

**Cámara Júnior — SAN RAFAEL.** — Hoy hará la cena mensual de trabajo, en las instalaciones del Jóckey Club, oportunidad en que el ingeniero Néstor A. Rega disertará sobre el tema: "Pastoreo rotativo intensivo", habiéndose invitado también a jóvenes de Malargüe con vistas a la formación de un capítulo en esa localidad.

ESPACIO DE PUBLICIDAD

### Oración al Espíritu Santo

Espíritu Santo, Tú que me aclaras todo, que iluminas todos los caminos para que yo alcance mi ideal. Tú que me das el don divino de perdonar y olvidar el mal que me hacen y que en todos los instantes de mi vida estás conmigo, yo quiero en este corto diálogo agradecerte por todo y confirmar una vez más que nunca quiero separarme de Ti, por mayor que sea la ilusión material. Deseo estar contigo y todos mis seres queridos en la gloria perpetua.

Gracias por tu misericordia para conmigo y los míos.

(La persona deberá rezar esta oración tres días seguidos sin decir el pedido. Dentro de tres días será alcanzada la gracia por más difícil que sea. Publicar en cuanto se reciba la gracia). Gracias por el favor recibido.

Iris Elsa Boragina
3|9|C|815|3|9

CRONICA POLICIAL

## Penas de hasta 15 años para 3 asaltantes

Penas de 10 y 15 años de prisión aplicó la Cámara del Crimen de la Tercera Circunscripción Judicial, con asiento en San Martín, a responsables de hurtos, robos, y asaltos a mano armada.

Las condenas recayeron en José Dolores Zalazar (10 años), Gabriel Domingo Caraballo (15 años) y Hugo Manuel Caraballo (10 años). En tanto, el tribunal —que consideró 14 causas— condenó a un año de cárcel a Manuel Sergio Santander como autor de tentativa de encubrimiento. Este recuperó su libertad por haber cumplido ya el tiempo de reclusión.

## Sigue prófugo un sádico malviviente

**ROSARIO, 2 (NA).** — Un amplio operativo desarrolla la policía provincial en las localidades vecinas a esta ciudad, especialmente en las que existen residencias de fin de semana, con el objeto de apresar al sádico criminal Héctor Oscar Ríos, apodado "El loco de las tortas fritas", fugado el 25 de agosto pasado de la comisaría Sexta.

En las localidades de Cañada de Gómez, Roldán, Funes, Carcarañá, San Lorenzo y Fisherton se han recibido denuncias de vecinos que manifestaron haberlo visto pero solamente una recibida en la última de ellas parece tener asidero.

Dos días atrás, Ríos habría penetrado en una casa de Fisherton, ubicada en una zona residencial, cuando solamente se encontraban en ella la dueña de casa y sus hijas de 12, 14 y 16 años de edad.

De acuerdo con la versión, el delincuente las habría obligado a servirle comida y, posteriormente, habría pretendido abusar de una de las menores. Los gritos que la madre y sus hijas comenzaron a proferir, habrían asustado a Ríos, que huyó precipitadamente. La policía utiliza en su búsqueda perros y vehículos equipados con equipos de comunicaciones, habiendo procedido a distribuir su fotografía en toda la zona con el fin de que los vecinos lo conozcan y denuncien su presencia. Advierte, asimismo, que viste pantalón azul y campera. Además se habría establecido que Ríos se separó de los dos delincuentes con los que había iniciado, hace nueve días, la espectacular fuga. Uno de ellos, huyó en su compañía de la comisaría Sexta, en tanto que el tercero se evadió del Hospital Carrasco de esta ciudad, al que había sido llevado a raíz de una enfermedad que le afecta la piel. No obstante, con anterioridad, los tres se habían puesto de acuerdo y apenas estuvieron en libertad se unieron.

La tenaz persecución policial y el hecho de haberse difundido la fotografía de Ríos profusamente, los habría llevado a separarse. Ríos es autor de la muerte de un anciano al que estranguló sádicamente en Fighiera, localidad situada al sur de esta ciudad.

## En un incinerador abandonan a un bebé

**BUENOS AIRES, 2 (NA).** — Se encuentra en buen estado de salud la bebita que fue rescatada por los bomberos de un incinerador apagado de un edificio de departamentos del barrio de Flores, en tanto la madre (una empleada doméstica), fue detenida e internada en un hospital de la zona para su atención médica, trascendió en fuentes de la Policía Federal.

De acuerdo con la información que fue posible recoger en esos medios —ya que en ningun momento se suministró una versión oficial— el insólito episodio ocurrió aproximadamente a las 10, cuando Raúl Panebianco, encargado del edificio ubicado en Yerbal 2250, escuchó el llanto de una criatura proveniente del interior del incinerador automático, que en ese momento se encontraba apagado y se disponía a encender.

Sin pérdida de tiempo, Panebianco se comunicó telefónicamente con el cuartel de bomberos de Flores, concurriendo prestamente al lugar una dotación. Uno de los bomberos se introdujo en el incinerador y rescató sana y salva a la bebita, que fue atendida en primer término en una clínica privada, y conducida luego al Hospital de Niños, donde quedó internada en la sala número dos de recién nacidos.

Mientras ello ocurría, la policía ya se había hecho cargo de la situación, prohibiendo la entrada o salida de personas del edificio de departamentos con el propósito de localizar al responsable del episodio.

Fue así, que tras algunas horas de nerviosas diligencias, se ubicó a la madre de la criatura, una empleada doméstica que presta servicios en el segundo piso del inmueble.

No se dejó trascender la identidad de la madre, ni las circunstancias que la llevaron a proceder de tal manera. Lo que sí pudo saberse es que, en deplorable estado, fue conducida al hospital Alvarez donde quedó internada, mientras prosiguen intensamente las investigaciones para deslindar responsabilidades.

La mujer, según pudo saberse, había dado a luz a la criatura pocas horas antes, esto es durante la madrugada, y no había recibido ninguna atención médica tras el parto, siendo esa la razón por la cual inmediatamente de producida la detención fue trasladada al hospital Alvarez para ponerla en manos de quien pueda suministrarle los cuidados y atenciones elementales para estos casos.

En fuentes policiales se pudo establecer también que existía la convicción de que alguna otra persona pudo haber ayudado a la mujer a dar a luz a la criatura e incluso haber colaborado en que ésta la arrojara por el incinerador. No trascendió al respecto si se había podido comprobar la complicidad de otra persona en el hecho delictivo que pudo ocasionar la muerte de la pequeña recién nacida.

## Esclarecen delitos por 15 millones de pesos

**LA PLATA, 2 (NA).** — Delitos por valor de 15.000.000 de pesos fueron esclarecidos al detener la policía provincial a los ocho integrantes de una banda dedicada al robo de automotores y que tenía conexiones con otra organización delictiva del Uruguay.

Los malvivientes, que actuaban desde comienzos de año en las rutas Panamericana y número 9 y en las proximidades de esta capital, se dedicaban a asaltar a los conductores de camiones cargados con mercaderías, trasladándolos luego a distintos lugares donde descargaban los productos y retenían a los choferes durante largas horas antes de dejarlos en libertad.

Asimismo la policía pudo comprobar que la banda tenía vinculación con el Uruguay, país donde trasladaban por lancha las mercaderías robadas, que eran vendidas a precios inferiorse a los de plaza. Las investigaciones comenzaron a dar sus frutos cuando en un bar de Colombres e Hipólito Yrigoyen de Lomas de Zamora, en el sur del Gran Buenos Aires, la policía detuvo a Juan José Sellos, de 25 años y Raúl Pedro Medina, de 45 años, casado, quienes reconocieron formar parte de la banda buscada.

En base a sus declaraciones la policía detuvo más tarde a Hugo Rubén Pérez, de 26 años, casado, en cuyo poder secuestró una escopeta de dos caños, recortada, calibre 16, y dos revólveres calibre 38 con abundante cantidad de proyectiles. Ya con los tres detenidos la policía estableció que ellos formaban parte de la banda en calidad de autores materiales de los asaltos junto con dos individuos conocidos como "Cacño" Pena y Lulú", a quienes se procura identificar y detener.

En otros procedimientos la policía también detuvo a León Valencia Meojez, uruguayo, de 38 años, quien era el encargado de colocar en el Uruguay la mercadería robada.

Para esta tarea contaban con la colaboración de un delincuente uruguayo que permanece prófugo. Finalmente la policía también capturó a Luis Héctor Collazo, uruguayo, de 49 años, Juan Carlos Bojanich, argentino, de 29 años, Antonio Pazos, ruguayo de 68 y José Gandulfo, de 68 años. En los distintos procedimientos la policía secuestró mercadería robada por un total de 7.900.000 pesos.

### Tres muertos en un choque

**SANTA FE, 2. (Télam).** — Tres muertos fue el trágico saldo de un choque frontal entre dos camiones, ocurrido esta madrugada en jurisdicción de La Criolla, departamento San Justo, sobre la ruta 11, a unos 80 kilómetros de aquí.

Por causas que se tratan de determinar, un camión térmico, que conducía Rubén Cello, con domicilio en San Carlos Centro, embistió a un camión Ford donde viajaban Rufino Acuña, su esposa Rosa Ada Sá y una hija de ambos, de tres años, quienes fallecieron en el acto a consecuencia de las heridas recibidas.

## Menor herida de bala en forma accidental

A raíz de una herida de bala sufrida en forma accidental, una menor debió ser internada en el hospital Emilio Civit.

El hecho ocurrió en el domicilio de La Plata 3040, barrio "6 de Noviembre" de Guaymallén, propiedad de Antonia Mursia de Cichitti. En esa casa se encontraba Gladys Noemí Constantini de Tallei, quien al pretender sacar una prenda de un placard ocasionó la caída involuntaria de un arma de fuego, que se disparó. El proyectil fue a herir a una joven de 16 años, empleada doméstica, quien resultó con una herida perforante en la región ilíaca derecha sin orificio de salida.

## Secuestran marihuana

Tres jóvenes fueron arrestados por consumo y tenencia de estupefacientes, por personal de la Brigada de Toxicomanía.

El procedimiento se inició en una boite céntrica, donde los policías encontraron drogado a Jorge Alejandro Epifanovitch, de 19 años, quien momentos antes había estado fumando cigarrillos con marihuana en compañía de Ismael El Elli, de 20. Del interior del automóvil de este último fueron secuestradas dos boisitas de celofán conteniendo aquel alucinógeno. Se determinó posteriormente que la droga había sido introducida a la provincia por Epifanovich y Jorge Alberto del Pópolo, de 20 años, desde Chile. Los jóvenes habían viajado al país en las vacaciones de invierno y de regreso trajeron un kilo de marihuana que repartieron en partes iguales y que guardaban en sus domicilios.

## Internan menor quemado con agua hirviendo

Un niño de 6 años debió ser internado al sufrir quemaduras de primer y segundo grado en el glúteo y la mano izquierda, al derramar una olla de agua hirviendo en su domicilio.

El percance ocurrió en una vivienda ubicada en la calle Tomás Guido de Las Heras y tuvo por víctimas al menor Gustavo David Chandía, a quien se internó en el Hospital Emilio Civit.

## Minicrónicas

### Roban jornales de empleados

**LA PLATA, 2 (Télam).** — Alberto Omar Lezcano, de 21 años, que juntamente con un tal Galarza, robaron 3.500.000 en un establecimiento industrial ubicado en la calle Juan Díaz de Solís, de Dock Sud, destinado al pago de jornales del personal, fue detenido por la policía provincial.

Lezcano confesó que, de su parte que le reportó el botín, gastó 300.000 pesos en un viaje de placer que hizo a Santa Fe, y 500.000 en la compra de una camioneta.

El restante dinero fue encontrado en poder de Rodolfo Omar Stoiser, de 43 años, detenido también y ahora procesado por encubrimiento. Galarza se mantiene prófugo y es intensamente buscado.

### Transportista estafador

**ROSARIO, 2 (Télam).** — Dante Alvarez, de 24 años, repartía combustible procedente de la planta Shell con un camión cisterna. En la estación de servicio ubicada en el cruce de las rutas 33 y 14, jurisdicción de la localidad de Pérez, descargó nafta y gas-oil y luego continuó viaje.

Practicadas las respectivas mediciones, se estableció que en el pozo de gas-oil faltaban 300 litros para totalizar el volumen que aparentemente había entregado el sujeto, mientras que en el de nafta faltaban 100 litros con respecto al total facturado. Fue detenido.

La firma afectada se consideró perjudicada en la suma de 480.000 pesos, en lo que respecta a los últimos 8 días.

## Devolvió un maletín con 1.000 dólares

**CORDOBA, 2 (Télam).** — Un taximetrista devolvió un portafolios olvidado por un pasajero en el interior de su vehículo y que, entre otros elementos, contenía 1.000 dólares.

El trabajador del taxi se llama Esmeraldo Dante Solís, domiciliado en Achaval 3377 de barrio El Mirador. Ayer realizó un viaje con un pasajero que al descender dejó olvidado un portafolios conteniendo documentación varia, un pasaje para viajar en avión al extranjero y la suma de 1.000 dólares en efectivo. Luego se comprobó que el pasajero era el arquitecto Miguel Angel Cuenca, de esta ciudad. En forma inmediata el taximetrista se trasladó a la seccinal Primera de Policía y entregó los valores de que se trata.

## Detienen a varios ladrones

Tres policías, pertenecientes al Cuerpo de Caballería, que vistiendo ropas civiles se encontraban cumpliendo una función ordenada por sus superiores, detuvieron a tres sujetos que les ofrecieron en venta objetos que habían sido robados.

Los arrestados son Fernando Molina, Marcelino Pavez y Hernando Aride, quienes ignorando el carácter de funcionarios policiales de los tres particulares con los que trabaron conversación, les ofrecieron un gato hidráulico y una llave tipo cruz. Los supuestos compradore sospecharon de la procedencia de los elementos, por lo que solicitaron el apoyo del Cuerpo Motorizado. En uno de los automotores trasladaron al trío a una dependencia policial, donde se determinó que las herramientas en venta habían sido sustraídas. Los "vendedores" dijeron a la policía que las habían recibido de manos de un individuo al que conocían solamente como "El Tucumano", autor material del robo, cometido en una camioneta estacionada en la cercanías de Perú y Pellegrini de ciudad.

Realizadas otras pesquisas, se logró aprehender al ladrón, identificado como Raúl Gerardo López, domiciliado en Tunuyán.

...CON ESTOS AVISOS TODO ES POSIBLE!

Compra y Venta de Propiedades
Ventas Varias
Arriendos y Cambios
Compra y Venta de Muebles
Casas Rodantes y Embarcaciones
Educacionales
Ocupaciones Varias Pedidas
Servicio Doméstico Pedido
Compra y Venta de Negocios
Compra y Venta de Automotores y Cubiertas
Foto-Cine

HOY PUBLICA, HOY MIDE los RESULTADOS

MAS LECTORES con EXCELENTE PODER ADQUISITIVO ASEGURAN UN MERCADO POTENCIAL EXCEPCIONAL!

AVISOS CLASIFICADOS
LOS ANDES MATUTINO
EL ANDINO VESPERTINO
(TARIFA COMBINADA)
MAS ECONOMICOS MUY EFECTIVOS
PRUEBE...

# Departamentales

## Lavalle

El intendente local entregó algunos de los beneficios.

### Becas para estudiantes

**LAVALLE.** — La comuna local, por intermedio del departamento de Bienestar Social, concretó el pago de becas en los órdenes primario, secundario y universitario, correspondientes al periodo 1976, que fueron otorgadas por el Instituto del Becario.

En un sencillo acto que contó con la presencia de la jefa del departamento de Bienestar Social del municipio, el intendente municipal, señor Carlos Andrés Minoli, hizo entrega del primer cheque.

**Visita a centros educacionales**

En compañía de la inspectora de zona de la Dirección Nacional de Educación del Adulto (DINEA), señora Gladys Gil de Parra y por invitación de la misma, el intendente municipal, señor Carlos Andrés Minoli, visitó los centros educacionales 54 de Costa de Araujo y 55 de La Bajada.

Durante la visita a esos centros, a cargo de las docentes María Teresa García y Jorgelina Rosales respectivamente, el jefe comunal dialogó con el personal docente y alumnos, pudiendo constatar —dijo— la efectividad de las tareas que se realizan y el entusiasmo puesto de manifiesto por los alumnos de los citados establecimientos.

**Apoyo al Centro Deportivo**

**LAVALLE.** — Organizado por la comisión pro Centro Municipal de Cultura, Recreación y Deportes de Lavalle, se llevó a cabo un recital folklórico destinado a recaudar fondos para la concreción de ese centro. La velada artística estuvo a cargo del conjunto folklórico "Los Manantiales". Asistieron el intendente municipal, señor Carlos Andrés Minoli; secretario municipal, profesor Domingo Vicente de Cara; el ex comisionado municipal, mayor Héctor Mario Cámpora, otras autoridades y numeroso público.

La comisión organizadora tiene planificado realizar una serie de festivales con igual propósito. Trabaja con entusiasmo para conseguir se concrete la construcción del Centro Municipal de Cultura, Recreación y Deportes, obra iniciada en el actual Parque Municipal, situado en la intersección de Remedios Escalada y San Martín, de la villa cabecera.

### Necrológica

**Bernabé Tisela; su fallecimiento. — LAVALLE.** — Dejó de existir en este departamento el señor Bernabé Tisela, desaparición que provocó sentidas muestras de pesar entre las numerosas amistades y familiares del extinto.

Oriundo de Guaymallén, se trasladó a Lavalle a poco de contraer matrimonio con la señora María Belén Montenegro. Allí formó su hogar, allí se granjeó la simpatía de sus vecinos, y también en este departamento desarrolló su actividad en dependencias de la Policía de la Provincia, trabajo que desempeñó hasta el momento de acogerse a los beneficios de la jubilación. A lo largo de toda su existencia manifestó su gusto por el folklore cuyano, que cultivó con la dedicación y respeto con que encaró todos los actos de su vida.

## Guaymallén

### Inaugúrase hoy la muestra de obras del Renacimiento

**GUAYMALLEN.** — La Dirección de Cultura y Relaciones Públicas de la Municipalidad ha organizado para hoy, a las 21, una muestra de reproducciones didácticas del Renacimiento en su salón de calle Silvano Rodríguez casi esquina Justo López de Gomara, Villa Nueva, dentro del edificio comunal. Está constituída por obras famosas, cuyos autores van desde el Giotto (1276-1337) a Salvador Rosa (1615-1673).

Esta evocación renacentista consta de 20 obras y su exhibición es auspiciada por el Ministerio de Cultura y Educación, Subsecretaría de Cultura, Dirección de Acción Cultural y Museo Provincial de Bellas Artes "Emiliano Guiñazú", Casa de Fader.

Simultaneamente, el Coro de Cámara de la Escuela Superior de Música de la Universidad Nacional de Cuyo, con la dirección del profesor Bartolomé Romeo, ofrecerá un concierto coral de música antigua vinculado al acontecimiento. En la primera parte interpretará "Oculus no vidit" y "Célebrons sans cesse", de Orlando Di Lasso (1530-1594); "O vos omnes", de Tomas L. Victoria (1540-1613); "Soy serránica", del Cancionero de Upsala (Siglo XVI); "Más vale trocar", de Juan del Encina (1469-1529); "Tenebrae factae sunt", de M. A. Ingegneri (1545-1592); "Benedictus", de la misa del Papa Marcello, de Giovanni Da Palestrina (1525-1594); "I vaghi fiori e l'amóre fronde", madrigal de Palestrina. Tras un paréntesis, entregará "Anhelo", de Carlos Guastavino; "Chacarera mendocina", de Felipe Boero; "Arriero", de Casella y "Pala Pala", de A. Luna.

El acceso es completamente libre. Se ha invitado a concurrir a pueblo e instituciones.

### Un desfile de modelos se realizará hoy

**DORREGO,** Guaymallén. — Hoy, a las 18, en el club "Acción Juvenil", Dorrego 120, se llevará a cabo un desfile de modelos primavera - verano y un copetín, organizado por la escuela Nº 101 "Jorge A. Calle".

### Actuación del grupo musical "Markama"

**GUAYMALLEN.** — La Dirección de Cultura y Relaciones Públicas de la Municipalidad ha organizado para el 5 a las 19, en su salón de actos de Silvano Rodríguez casi esquina López de Gomara, en Villa Nueva, la presentación del grupo musical "Markama", que dirige el profesor Damián Sánchez.

Este conjunto instrumental viene precedido de muy buenas referencias y por primera vez se registra su actuación en jurisdicción departamental.

"Markama" tiene como especialidad el folklore indoamericano. Su director, el profesor Damián Sánchez, es violoncelista de la Orquesta Sinfónica de la Universidad Nacional de Cuyo.

La entrada es libre.

**Pavimentación**

**GUAYMALLEN.** — La Unión Vecinal, Social y Cultural "General San Martín", informó que concluído el primer tramo de pavimentación de Adolfo Calle, desde Cobos hasta Zapiola, el consorcio de esas obras pone en conocimiento de los vecinos frentistas de Adolfo Calle, entre Zapiola y O'Higgins que se cuenta con el "formal compromiso del intendente municipal vicecomodoro (R. E.) Domingo Illanes para la continuación inmediata de la pavimentación iniciada en el tramo primario. Agrega que se lleva a cabo el censo correspondiente".

También informó que los vecinos que no tienen el ramal de la red colectora, deberán efectuar ese trabajo de inmediato a fin de evitarse mayores gastos.

### Entregaron a la Municipalidad planillas de empadronamiento

**GUAYMALLEN.** — En el salón de intendencia, el titular del departamento ejecutivo municipal, vicecomodoro (R) Domingo Oscar Illanes, acompañado por funcionarios comunales recibió de los representantes de la Dirección General de Rentas de la Provincia, señor Alfredo César Fernández y Félix Alberto Acosta, coordinador ejecutivo y auxiliar administrativo, respectivamente, los duplicados de planillas correspondientes al empadronamiento urbano 1974-75-76.

Inicialmente usó de la palabra el secretario de Hacienda y Administración, contador Osvaldo Romani, y posteriormente uno de los funcionarios provinciales destacó la importancia que implicaba la entrega de ese material a jurisdicción municipal. El vicecomodoro (R) Illanes, tras interiorizarse de ciertos aspectos, resaltó la amplia colaboración que prestó la comuna para concreción del empadronamiento, afectando dependencias y personal municipal y puso de relieve el aporte de soluciones que significaba para la población contributiva, con una serie de ventajas conexas.

Ese material, de suma trascendencia es recepcionado por el municipio en virtud del convenio oportunamente suscripto entre el organismo fiscal provincial (Dirección de Rentas) y la Municipalidad de Guaymallén. Asistieron al acto directores, jefes y otros funcionarios de la comuna.

### Piden se cobre las patentes en bancos locales

**GUAYMALLEN.** — En nota enviada al ministro de Hacienda de la provincia, la Cámara de Comercio, Industria y Producción de este departamento le formuló un pedido en los términos que seguidamente consignamos:

"Tenemos el agrado de dirigirnos al señor ministro en nombre de nuestros asociados y de los contribuyentes del departamento de Guaymallén para exponer lo siguiente: "Que con motivo del pago de los importes de las patentes del automotor, que se vienen realizando justamente fuera del departamento, con el consiguiente perjuicio y pérdida de tiempo, es que venimos por la presente a solicitarle quiera Ud. ordenar se arbitren los medios para que los contribuyentes del departamento afectados al pago puedan oblar sus obligaciones impositivas en las casas bancarias ubicadas en el mismo y no tener que desplazarse a las sucursales del Banco de Previsión de Godoy Cruz y casa central en la ciudad de Mendoza.

"Rogamos tener en cuenta, el hecho elocuente de que nuestro departamento de Guaymallén es el centro más poblado de la provincia, incluida la ciudad de Mendoza, a lo que debe agregarse lo dilatado de su territorio, para lo cual será una enorme facilidad, el poder abonar los respectivos impuestos en los principales centros poblados tales como: Villa Nueva; San José; Rodeo de la Cruz y Los Corralitos, lugares estos que poseen casas bancarias.

El presidente y secretario de la Asociación Viajantes entregan la enseña a la directora de la escuela "Andrés Ferreyra".

### Bandera de ceremonias para la escuela Nº 102

**GUAYMALLEN.** — La Asociación de Viajantes de Mendoza donó a la escuela primaria provincial Nº 102 "Andrés Ferreyra" una bandera de ceremonias.

Al acto, que se concretó en la sede del establecimiento educacional, asistieron el presidente de la Asociación, señor Rubén Macchiavello y miembros de la comisión directiva; la directora de la escuela, señorita Luisa Zani Soler; personal docente, alumnos y representantes de las entidades periescolares.

La señorita Soler agradeció el aporte de la Asociación de Viajantes de Mendoza, ponderó la figura del ilustre creador de la bandera nacional, el general Manuel Belgrano e instó a los escolares a venerar el sagrado paño con el estudio, el amor, el trabajo y la responsabilidad plena ante todos los actos de la vida.

### Entidades de bien público

**Rotary Club Rodeo de la Cruz.** — La rueda interna de de esta entidad se reunirán hoy a las 16.30 en el domicilio de la señora Mary de Murcia, María Curie 6340, Barrio Santa Ana. La cosmetóloga Lidia Coniglione se referirá a un tema de su especialidad.

## Maipú

### Homenaje a Julio Fernández Peláez

**MAIPU.** — El domingo, al cumplirse el séptimo aniversario de su fallecimiento, será recordado el poeta, maestro e historiador Julio Fernández Peláez. Los actos se iniciarán en la plaza principal de la ciudad cabecera del departamento, a las 10, de acuerdo al siguiente detalle: palabras del intendente municipal, doctor Alberto Rauek; palabras del poeta Luis San Juan; actuación de la Escuela Coral "Niños Cantores de Maipú"; alocución del presidente de la filial local de la Junta de Estudios Históricos de Mendoza, Carlos H. Dolcemáscolo y "Poema a Maipú" de Vicente Mirón, por su autor.

Posteriormente en la biblioteca pública municipal que lleva el nombre del destacado autor de la "Historia de Maipú" y la "Andiada", se procederá al descubrimiento de una placa recordatoria.

En el cementerio de la ciudad de Maipú, en el mausoleo que guarda los restos del destacado hombre de letras, se colocará una ofrenda floral en su memoria y seguidamente se oficiará un responso por el eterno descanso de su alma.

**Reclamo por servicios**

**MAIPU.** — La Municipalidad hizo saber a los contribuyentes que con el propósito de una mejor atención de los servicios que presta el municipio, se ha trasladado la Dirección de Servicios Públicos al mismo inmueble que ocupan los talleres de mantenimiento y maestranza. De tal manera, toda queja o reclamo relacionados con los servicios, deberá realizarse personalmente en dicha dependencia o telefónicamente al interno 007 de los números 972448, 972650, 972067 y 972948.

Por otra parte se reiteró a la población que a partir de este mes, el servicio de recolección de residuos se realiza durante la noche a partir de la cero hora. El cambio de horario obedece al propósito de mejorar la prestación del servicio y preservar el estado sanitario de la población evitando la presencia de los recipientes de basura en la vía pública en horas de mayor actividad.

### El domingo se harán carreras cuadreras

**MAIPU.** — Visitó LOS ANDES el señor Lahir José Garoni, secretario general y jefe de relaciones públicas de la Cooperativa Policial de la Regional IV (COPOL). Señaló que el domingo en la calle Tropero Sosa, a las 15.30, se llevarán a cabo carreras cuadreras, cuya recaudación estará destinada a las obras que realiza la entidad.

Agregó que actuarán animales de reconocida trayectoria en la provincia en este tipo de competencias, y que serán traídos desde Tupungato, Lavalle, San Carlos y La Dormida.

Indicó además las obras que se realizan. En un terreno de 700 metros cuadrados ubicados en calle Sarmiento, existe un edificio prácticamente terminado que ha sido construído por COPOL Maipú y que estará destinado a distintas funciones. Se mencionaron entre ellas, un casino para oficiales, suboficiales y agentes; un dormitorio con capacidad para 60 agentes de infantería. También se han adquirido elementos para un microhospital, tales como aparatos de rayos infrarrojos, piezas de cirugía menor, camillas y un equipo de electrocardiograma. Asimismo se ha previsto una pequeña sala de internación con capacidad de 8 camas.

El señor Garoni fue acompañado por el señor Lamberto Massei, vocal de la comisión directiva de COPOL.

## Las Heras

### Sociales

**Enferma. — LAS HERAS.** — Restablecida de su enfermedad, la señora Marta de Miguez.


La Bodega del Gigo
HOY CENA
NOCHES BAILABLES
ORQUESTAS TODOS LOS RITMOS
RESERVAS a los Tels. 262773 - 262775


# San Luis

### Realizaron en Santa Rosa los festejos patronales

**SAN LUIS.** — El secretario general de la Gobernación, teniente coronel Gerácino Dante Quiroga, presidió en representación del Poder Ejecutivo, las fiestas patronales de la localidad de Santa Rosa.

Viajó a esa localidad por vía aérea acompañado del obispo diocesano de San Luis, monseñor Juan Rodolfo Laise y el secretario ejecutivo provincial del SNIS, doctor Héctor Pereyra Esley, donde fueron recibidos por el interventor en la Comuna, señor Juan Aníbal Mallea, autoridades policiales, escolares y numeroso público.

El teniente coronel Quiroga y monseñor Laise se trasladaron a la sede de la Comuna, donde estaban formados abanderados y escoltas de los establecimientos escolares de la localidad.

El señor Juan Aníbal Mallea dio la bienvenida a los visitantes y a continuación la comitiva oficial se dirigió a la plaza de la localidad, procediéndose al izamiento de la bandera.

Poco más tarde, el obispo ofició una misa en la iglesia de la localidad, donde pronunció una homilía, expresando entre otros conceptos, que "Santa Rosa de Lima no solamente es patrona del Valle del Conlara, sino también, patrona de América Latina". Monseñor Laise agregó que: "Esta realidad conduce a una reflexión sobre América Latina, la América descubierta por Colón, quien trajera la cruz que plantó en estos lares como primicia de una obra gigantesca que se realizaría a través de los siglos, y en donde a Santa Rosa de Lima le cupó una primordial acción transformadora".

Monseñor Laise dijo en otro pasaje de su homilía que se debía recordar a los conquistadores que: "siguiendo las huellas de aquellos hombres impregnados de una luz superior, supieron vencer obstáculos y reafirmar sobre base granítica lo que hoy nosotros disfrutamos". "Es importante —añadió — que reconozcamos las riquezas y valores encerrados en este espíritu propio de nuestros próceres y antepasados; herencia que no podemos malversar, ni tampoco con actitud ingenua, dejarnos utilizar por ideologías corrientes de pensamientos e incluso por potencias extranjeras que pretenden incursionar e implantar otros signos que no son evidentemente los de la cruz y del reencuentro de los valores del espíritu que hacen a nuestro ser como americanos y argentinos".

**Almuerzo**

Finalizado el oficio religioso, el teniente coronel Quiroga recorrió las dependencias del hospital de la localidad interiorizándose de su funcionamiento. Posteriormente el secretario general de la Gobernación asistió a un almuerzo ofrecido en las instalaciones del instituto "Monseñor Orzali", por los alumnos de 5º año.

A los postres actuaron el conjunto folklórico oficial y otros números artísticos de esta capital y de la zona.

Luego de unas breves palabras de agradecimiento pronunciadas por el rector del instituto, habló el teniente coronel Quiroga; señaló que la etapa a transitar "demandará esfuerzos y exige una amplia disposición para la concurrencia, una alta cuota de sacrificio y por sobre todo, se necesita de la sincera y efectiva comprensión de los argentinos. Comprensión —señaló— que se hace difícil porque entiendo que con sobradas razones han perdido la confianza en sus gobernantes por tantas frustraciones, promesas no cumplidas y fracasos de planes y proyectos".

Reiteró que nadie "puede permanecer ajeno ni indiferente; sólo con la participación de todos, el proceso podrá llevarse a feliz término".

Remarcó a continuación el secretario general que era importante destacar que no debía creerse en la fecundidad de los antagonismos políticos, "ni en uniones o pactos ficticios; estos deben ser reales y concretos y con una sola finalidad: el bien del país; sólo así podrá generarse una corriente de solidaridad social cuyo polo de convergencia está dado por los grandes objetivos de la Nación".

Enfatizó luego que era "La hora de la verdad, y el desafío del momento es que seamos capaces de actuar con honestidad y madurez, con realismo y eficiencia y, por sobre todo, con grandeza de espíritu".

Expresó después que el bienestar general se lograría a través del trabajo fecundo, con igualdad de oportunidades y con adecuado sentido de justicia social, "dando vigencia a la moral cristiana, guiados por Dios y detrás de una sola bandera, la celeste y blanca con un sol en el medio, porque así y no de otra forma, dejaremos un legado cierto y sólido para nuestros hijos, para la niñez y la juventud. Para ello —enfatizó— que tendrán que asumir la responsabilidad que hoy nos toca a nosotros desempeñar como un honor y como un desafío histórico a quienes nos quieren imponer ideologías y credos extraños y pretenden destruir ese núcleo indestructible que es la familia".

Poco después, el teniente coronel Quiroga se dirigió a la Intendencia Municipal, donde concedió diversas audiencias.

Finalmente, participó de la procesión en homenaje a Santa Rosa de Lima. Procesión que contó con la masiva presencia de los fieles de la zona.

### Aumentaron tarifas del transporte

**SAN LUIS.** — Mediante ordenanza 850/76 se autorizó un nuevo incremento en las tarifas del transporte colectivo de pasajeros en esta ciudad.

La medida responde a la presentación de la empresa concesionaria del servicio que fundamenta en el aumento operado en el precio de los combustibles, lubricantes y otros rubros que inciden directamente en el costo del servicio.

Agrega que además se han tenido en cuenta los incrementos ya establecidos en el orden nacional.

Las tarifas son las siguientes: boleto único diurno, de 5 a 22, $ 19; boleto único nocturno, a partir de las 22, $ 23; abonos escolares, $ 300 por 50 viajes a partir del 1º de octubre.

## Luján

### Inician hoy charlas sobre odontología

**LUJAN.** — Hoy, a las 18.30, en la Sociedad Italiana, Balcarce 345, se llevará a cabo la primera conferencia de la serie que hará un equipo de odontologos del Departamento Higiene para la Salud, dependiente del Ministerio de Bienestar Soical, según lo informó la Camara Junior.

### Sociales

**Cumpleaños. — Luján.** — Con motivo de cumplir 15 años la señorita Beatriz Corbalan, sus padres la agasajarán en su residencia. Mañana, a las 19.30, en la parroquia Santa María Goretti, Mayor Drummond, será oficiada una misa en acción de gracias.

# San Juan

### Iniciarán los actos de la Semana Sarmientina

**SAN JUAN.** — Para recordar un nuevo aniversario de la muerte de Domingo F. Sarmiento, se desarrollará a partir del 6 la "Semana Sarmientina", en cuyo transcurso se ofrecerán actos culturales, artísticos, homenajes y de otro carácter.

El lunes, a las 9.30, quedará abierta la Semana Sarmientina con una ceremonia en la casa natal del prócer, donde se concentrarán escolares y pronunciará un discurso el director de Escuelas, Carlos Rago. La entidad cultural "Refugio" hará un acto de adhesión con la inauguración de una biblioteca de autores sanjuaninos.

El martes, a las 10.30, acto de colación de grados de los egresados de la Escuela de Fruticultura y Enología.

El miércoles, mesa redonda sobre la vida de Sarmiento, en el Club Español; acto del Día internacional de la Alfabetización organizado por la Dirección Nacional de Educación del Adulto.

Jueves, homenaje a los padres del prócer en el cementerio.

El 10, acto de colación de grados de la Escuela Industrial D. F. Sarmiento y entrega de un cuadro del doctor Victor Beressi al Museo Provincial de Bellas Artes; presentación del libro "Poemas para niños", de Antolina Clara Suárez, auspiciado por SPAE y Escuela de Declamación San Juan, en la Caja de Ahorro Postal.

Las ceremonias culminarán el 11 con el homenaje del gobierno e instituciones, en la Casa de Sarmiento. El acto proseguirá en la plaza 25 de Mayo, con una concentración y desfile escolar, militar y de la Escuela de Policía. Se realizarán otros actos culturales deportivos y folklóricos.

### Regularizan la situación legal de propietarios

**SAN JUAN.** — El Instituto Provincial de la Vivienda regularizó la situación legal de los adjudicatarios de 17 unidades habitacionales que integran el barrio Jáchal, construído en la ciudad del mismo nombre por el Instituto en 1957. La medida, que consistió en la entrega de las escrituras traslativas de dominio, responde a la política impuesta por el gobierno con el propósito de regularizar la situación de propietarios que no poseen títulos de propiedad.

El acto estuvo presidido por el director del I.P.V., ingeniero César Domingo Savastano, quien explicó la finalidad perseguida por el gobierno con esa regularización.

# Programa de radio y TV

**Ofrecemos a continuación los programas de acuerdo con el detalle que nos han suministrado las respectivas teleemisoras.**

**Canal 7 - Mendoza**

12.15 Chart de ajuste y música selecta.
12.25 Apertura y santoral.
12.30 Cascarrabias.
13.00 Actualísimo.
14.00 La mujer, con Blackie.
15.30 Buenas tardes, mucho gusto, con Annamaría.
17.00 El amor tiene cara de mujer
18.00 El show de los tres chiflados.
19.00 El mundo de Calculín.
20.00 Dos tipos audaces.
21.00 Noticiero 7.
21.45 Esta noche, cine: "La noche del Titanic", con Kenneth More y David McCallum.
0.30 Palabras para recordar-secretos medios comunicación.

**Canal 9 - Mendoza**

12.30 Noticiero en directo.
13.30 Almorzando con Mirtha Legrand.
15.00 Tiempo de vivir.
16.00 Dante.
16.30 Dibujos animados.
18.00 Johnny Ringo.
18.30 Trampa de otoño.
19.00 El show del capitán Piluso.
20.00 El circo de Carlito Bala.
21.00 Noticiero nueve.
22.00 Humor con Landriscina.
22.15 Los que estamos solos.

**LRA 6 y LRA 34 Radio Nacional - Mendoza**

6.00 Informativo.
6.05 Por los senderos de la patria.
6.30 Efemérides argentinas.
6.35 Por los senderos de la patria.
7.00 El santo rosario.
7.10 Música típica.
7.30 Informativo (LRA Buenos Aires).
7.45 Recordando éxitos.
8.00 Notas de música para usted.
9.00 Informativo.
9.05 Variedades musicales.
9.30 Boletín cultural.
9.35 Variedades musicales.
10.00 Informativo.
10.05 Instituto Nacional de Vitivinicultura.
10.20 Pasaporte a la música.
10.30 Estampa ciudadana.
10.45 Música del país de los molinos.
11.00 Informativo.
11.05 Danas y cantares nativos.
11.30 El cofre de las melodías.
12.00 Informativo.
12.05 Concierto de mediodía.
13.00 Informativo (LRA Buenos Aires).
13.15 Pequeñas joyas.
13.30 Boletín Gobierno de Mendoza (Cadena Provincial de emisoras).
13.35 Folklore en Nacional.
14.00 Informativo.
14.05 Música ligera.
14.30 Flash juvenil (Dirección de Difusión de la Provincia).
14.40 Orquestas típicas.
15.00 Informativo.
15.05 Exitos populares.
15.30 Periódico oral docente.
15.45 Jazz.
16.00 Informativo.
16.05 El libro leído para usted.
16.20 Nuestras danzas.
16.30 Medios de Comunicación Social.
16.35 El mundo y su música.
17.00 Informativo (LRA Buenos Aires).
17.15 Concierto de la tarde.
18.00 Informativo.
18.05 Tango y folklore.
18.30 Boletín cultural.
18.35 Ruta musical.
19.00 Informativo.
19.05 Efemérides musicales.
19.30 Melodías.
20.00 Informativo.
20.05 Solistas y conjuntos argentinos.
20.30 Música francesa.
21.00 Informativo (LRA Buenos Aires).
21.15 Valses.
21.30 Oberturas.
22.00 Informativo.
22.05 Concierto nocturno (desde el Teatro Independencia, U.N.C.).
23.45 Informativo.
24.00 a 6.00: Desde Mendoza... junto a usted.


primavera en sus vidrieras!
MANIQUIES Lisistrata
MALABIA 1232 - 773-6735/7194
BUENOS AIRES

PRECIO OFERTA
metro SUPERMERCADOS

Toque Final
Definitivamente desenredante.
FRASCO $ 110.- SACHET $ 12.-
MITRE Y GRAL. PAZ

HOY Confitería del Casino
25 de MAYO 1131
RESERVE MESA Tels. 218344 * 254799 *
HUMBERTO GAMBINO
* NELCI MONTIEL
* LUCIA MORAN
Orquesta Bailable: TROPICAL RINGO y su CHARANGA
3|9|F|22968|3|9

CONVOCATORIA
"TUPUNGATO" S.A.C.I.F.I.A.
Convocatoria de Asamblea General Extraordinaria de Accionistas para el día 25 de Setiembre de 1976, a las doce horas, a realizarse en la sede de la Sociedad, calle Elías Villanueva y Rawson, Luzuriaga, Maipú, Mendoza, para considerar el siguiente:
ORDEN DEL DIA
1º) Designación de dos accionistas para firmar el acta;
2º) Aumento del capital social.
Para asistir a la Asamblea, los señores accionistas deberán depositar sus títulos o resguardos bancarios en la caja de seguridad de la Sociedad, con tres días de anticipación, como mínimo, a la fecha señalada para el acto.
EL DIRECTORIO
30|8|C|45738

CONVOCATORIA
"TUPUNGATO" S.A.C.I.F.I.A.
Convocatoria de Asamblea General Ordinaria de Accionistas para el día 25 de Setiembre de 1976, a las diez horas, a realizarse en la sede de la Empresa, calle Elías Villanueva y Rawson, Luzuriaga, Maipú, Mendoza, para considerar el siguiente:
ORDEN DEL DIA
1º) Designación de dos accionistas para firmar el acta;
2º) Consideración de la Memoria, Inventario, Balance General, Estado de Resultados, Anexos e informe de la Sindicatura, correspondiente al Ejercicio Nº 46, comprendido entre el 1º de Mayo de 1975 y 30 de Abril de 1976;
3º) Distribución de utilidades del Ejercicio Nº 46 cerrado al 30 de abril de 1976 y honorarios de directores y síndicos por dicho ejercicio;
4º) Consideración del Revalúo de Activos Ley 19.742 y destino del mismo;
5º) Donación de "TUPUNGATO" S.A.C.I.F.I.A. a FUNDACION TUPUNGATO, con imputación a utilidades líquidas y aprobadas.
Para asistir a la Asamblea, los señores accionistas deberán depositar sus títulos o resguardos bancarios en la caja de seguridad de la Sociedad, con tres días de anticipación, como mínimo, a la fecha señalada para el acto.
EL DIRECTORIO
30|8|C|45739

SELECCION DE TITULOS - MERITOS Y ANTECEDENTES PARA CUBRIR CARGOS EN EL SISTEMA NACIONAL INTEGRADO DE SALUD
La Secretaría Ejecutiva Provincial del Sistema Nacional Integrado de Salud, llama a Selección de Títulos, Méritos y Antecedentes para cubrir cargos de médico —1-A-15— con dedicación exclusiva, para el Policlínico Regional San Luis, en las siguientes especialidades.
1 Cargo Fisiatría y Rehabilitación
3 " Traumatología y Ortopedia
8 " Clínica
3 " Cirugía
2 " Urología
2 " Oftalmología
2 " Otorrinolaringología
1 " Neurología
2 " Psiquiatría
2 " Radiología
1 " Hemoterapia
1 " Radioterapia
6 " Pediatría
3 " Obstetricia
3 " Medicina Legal y Reconocimiento Médico
Los "Curriculum Vitae" y comprobantes correspondientes, se recibirán en el Departamento de Recursos Humanos, Belgrano 776 - Ciudad, hasta el 6 de Setiembre inclusive, en horario de 7 a 13 horas.
3|9|F|22940|3|9

LUCYBEL
GUANTES VINILICOS
USO MULTIPLE TODO SERVICIO

PROTECCIUM-2
La seguridad de sus hijos...
TELEF. 222624

SALON NEGOCIO
Y DEPENDENCIAS 700-1.000 m2. Sec. 2ª o PROXIMO CON o SIN CASA HABITACION EN COMPRA o ALQUILER
para EMPRESA COMERCIAL
Para importante sucursal. — Unicamente por carta a:
ESTUDIO: Diag. Roque Sáenz Peña 995 - 1º A. Buenos Aires.
31|8|C|87759

# Notas Sociales

### Casamientos

El padre Daniel Correas bendecirá la boda de la señorita Adriana Patricia Cardarelli Alvarez y el señor Gustavo Adolfo Halupczok el próximo viernes, a las 21, en la parroquia de Nuestra Señora del Perpetuo Socorro, de Chacras de Coria. Actuarán como padrinos por la novia, el señor Julio José Cardarelli y su señora Olga Alvarez Fernández y por el novio, el señor Eric Halupczok y su señora Argentina Morales. El día anterior oficiarán de testigos en el acto civil, la señora Elizabeth Dawoarn de Quiroga y el señor Carlos Alfredo Amadío.

—En la capilla del Colegio María Auxiliadora se consagrará mañana, a las 22, el matrimonio de la señorita Norma Lidia Figueroa y el señor Luis Ernesto Contreras. Apadrinarán la ceremonia el señor Guillermo Luis Domínguez y su señora Luisa Angélica Contreras.

—Hoy se realizará el casamiento de la señorita Eva Hilda de la Reta Molina y el ingeniero Carlos Julio Pereyra Just. Serán testigos los señores Jorge G. de la Reta y Eduardo A. Pereyra.

### Compromisos

En el transcurso de una misa que se oficiará mañana, a las 20, en la capilla del Colegio María Inmaculada, quedará formalizado el compromiso de la señorita Alicia Beatriz López Rodríguez y el señor José Luis Benítez Aguado.

—La señorita Laura Alvarez y el señor Domingo Amitrano formalizarán mañana su compromiso.

### Demostración

Para despedir a las señoritas María Felisa Lucero Vitale y Adelina Matilde Tarditi, quienes en breve viajarán a España, un grupo de sus amigas les brindará mañana una copa de champaña, en la casa de la señora Beatriz Lucero Vitale de Levit.

### Reuniones

La comisión directiva del Centro de ex Alumnas de María Auxiliadora, que presiden las señoras Martha Villanueva de Adams, Julieta Gargiulo de Correas Arenas y Graciela Díaz de Garde, realizará su reunión mensual pasado mañana, a las 10.30, en 25 de Mayo 1426. En la oportunidad, se tratará en forma especial, la celebración del Día de la ex Alumna.

—Mañana, a las 16.30, con la presidencia de la señorita Florencia Bustos y de la señora Mabel Fagioli de Romero, se reunirá el Centro de ex Alumnas del Colegio de Nuestra Señora de la Misericordia.

—En el Club Mendoza de Regatas se servirá hoy, a las 21, la cena mensual de los socios vitalicios. La reserva de tarjetas se atiende por el teléfono 247322.

### Beneficio

En el atrio de la basílica de San Francisco, el domingo, de 10 a 12.30, se venderán piezas de artesanía de estilo mudéjar, donadas por las alumnas del curso que dictó la profesora Concepción Rodríguez Ruiz Conde sobre esta especialidad. Lo que se recaude se destinará a la obra de la Sociedad Damas de la Virgen del Carmen de Cuyo.

### Misas impetratorias

Para rogar por la salud de monseñor Víctor Gómez Aragón, obispo de Tucumán, la señora Ana Clotilde Villanueva de Caso y la señorita Nelly Fanny Villanueva harán oficiar una misa hoy, a las 18, en la parroquia de Santo Domingo.

—Las señoras Carla Cattáneo de Bertetto y Ana Scattareggi de Virdó mandarán rezar una misa el domingo, a las 18.30, en la capilla del Colegio María Inmaculada, para rogar por la felicidad de la señorita María Inés Basile y del señor Néstor Iván Rodríguez Sarcinella.

### Rotary Club

La Rueda Esposas de Rotarios, de Godoy Cruz, que preside la señora Berta Lía Tello de Oelsner, se reunirá en su té mensual hoy, a las 17, en la residencia de la señora Lucía de la Vega de Gancia. Colaborarán las señoras Ladi Elba Vacotto de Royo, Elisa Gras de Vidal y Narcisa Caimel de Zabala.

### Enfermos

Se encuentra enferma la señora Celmira Arce de Gibbs.

—Es satisfactorio el estado de la doctora Laura Balbi Correa de Aguirre y el de su hijo Eduardo José.

—La señora Mónica Bernal de Lucero se recupera luego del nacimiento de su hija María Marta.

—Restablecida la señora María Inés Zanetti de Ortiz después del nacimiento de su hijo Sergio Gastón.

### Viajeros

A Buenos Aires la señora Sara Butti de Abrego.

—A Buenos Aires donde se radicarán el capitán de aeronáutica Juan Manuel Taboada, su señora Margarita Díez Estevez y sus hijos.

—A España el arquitecto Pedro Miguel Valentini Cordón, su señora María Mercedes Colomer y sus hijos Exequiel y Santiago.

—De Buenos Aires el señor Angel Campoy Pelayo y su señora Adela de Larrea.

—A Buenos Aires la señora Magdalena Ropolo de Serra.

—A Rosario el doctor Alfonso Baclini y su señora Amada de Baclini.

—A Suiza el señor Alfredo Coray.

### Homenaje

Con motivo de cumplirse hoy el segundo aniversario del fallecimiento del doctor Horacio de la Mota, conocido profesional y hombre público de San Luis, sus amigos harán oficiar una misa a las 10, en la iglesia Santo Domingo, de la capital puntana, tras lo cual se descubrirá una placa recordatoria en el mausoleo que guarda sus restos, en el cementerio central.

### Misas y funerales

Se oficiarán misas:

Hoy, a las 19.30, en la capilla del Colegio María Auxiliadora, por el alma de la señora Leonor Fontana de Cuervo, en el primer mes de su fallecimiento.

—Hoy, a las 12, en la iglesia de la Compañía de Jesús, por las almas de Juan Antonio Tabanera, Rosa Silvia Videla de Tabanera, Norberto Guevara, Modesta Tabanera Silva de Guevara, Teresita Tabanera de González, Leonor Fontana de Cuervo y doctor Carlos Padín.

—Hoy, a las 19, en la parroquia de Nuestra Señora de los Dolores, por el alma del señor Nicolás Sebastián Pizarro, en el primer mes de su fallecimiento.

—Hoy, a las 18.30, en la capilla del Colegio María Auxiliadora, por el alma del teniente coronel Tomás Alberto Allende.

—Hoy, a las 18, en la capilla del Colegio María Inmaculada (San Martín 147), por el alma del señor Tránsito Vélez.

—Mañana, a las 17.30, en la capilla del Colegio María Auxiliadora, por las almas de Jorge Baclini, Blanca de Baclini, Josefina Baclini, José, Alberto y Angel Baclini.

## Jubilaciones

**Banco de Mendoza.** — A partir de hoy, y hasta el 17, esta entidad pagará los haberes correspondientes al mes de agosto, a los beneficiarios de la ex-Caja de la Industria. Los pagos se realizarán en horario bancario.

**Cámara Federal de Mendoza.** — Está pagando las jubilaciones y pensiones de magistrados y funcionarios, en horarios habituales.

HOSTERIA Cerro de la Gloria ZOOLOGICO
Hoy Cena Show
VUELVE LA MUSICA DE
JEAN DUVAL
y su órgano de ensueño
* Uben Villalba
canciones de América
* Rafael Rodríguez
y sus poemas
El Tango de Fiesta con:
* Ricardo Fontana
* Roberto Marcó
* Carlitos Luna
* Pilar García
y la actuación especial de
ATLANTIS
Reserve su mesa al tel. 250190
MAGIC
3 9 F 49

EL MESON DE LA CAZUELA
HOY CENA SHOW HOY
MENU A LA CARTA
4 Horas de Duración
NICOLAI - LAS VOCES DE OTON - LOS MANQUILLAN - LUIS A. PALLERES - LA REVISTA DE LA RISA - LUCERIN Y MARIA REYES - HNOS. OLGUIN - CAROL - ANGELITA AGUILERA.
GODOY CRUZ 370 - TELEF. 258437
EL LUGAR PREFERIDO POR LAS FAMILIAS
3 9 F 22943 3 9

Julia Elena Dávalos
SABADO Y DOMINGO 21.30
TEATRO INDEPENDENCIA
Localidades en Venta

Hoy Viernes de Peña en EL ARRIERO
Cante, baile y saboree nuestros exquisitos platos típicos
Menú $ 690
(Con vino incluido)
EL ARRIERO
José V. Zapata 215
Gllén. - Mendoza
Tel. 245031
3 9 F 22997 3 9

LA CASONA
VIERNES Y SABADO
LOS ABALOS
ROBERTO GRANDI
LUISITO ROBLES
UBEN VILLALBA
LA REVISTA DE LA RISA
ANIMACION DE:
ENRIQUE FRANKLIN
San Martín Sur 905 • Telef. 224344 Godoy Cruz *RESERVE MESA DESPUES DE LAS 16 Hs.

# CINES Y TEATROS

**CENTRO**

**AMERICA** - Hoy, de 13.30 a 24.00 hs. "LA INGLESA ROMANTICA" y "LA TRAMPA DE LA INOCENCIA".

**AVENIDA** - Hoy, cont., de 14 a 24: "DOS LOCOS EN EL AIRE" y "QUIERO BESARLO, SEÑOR".

**CENTER** - Hoy, de 14.00 a 24.00 hs. "RECUERDOS DEL FUTURO" y "ANIMALES MARAVILLOSOS".

**CITY** - Hoy, de 14.30 a 24 hs. "LOS TRES MOSQUETEROS" y "CUANDO MUEREN LAS LEYENDAS". Apto todo público.

**CINEMA** - Hoy, de 14 a 24 hs. "CINCO LOCOS Y UN PAYASO" y "HERMANO LOBO".

**CONDOR** - Hoy, de 14.30 a 24.00 hs. "LOS HOMBRES SOLO PIENSAN EN ESO" y "MI NOVIA EL".

**LAVALLE** - Hoy, de 14.30 a 24.00 hs. "TRES HIJOS, TRES DESTINOS" y "LA RAULITO".

**LUXOR** - Hoy, 14 a 24 hs. "OASIS DE LAS PASIONES MORTALES" y "LA PIEL DE SATANAS".

**OPERA** - Hoy, de 14.00 a 24.00 hs. "BASTA DE PROBLEMAS" y "EL LECHERO AMOROSO".

**PREMIER** - HOY Cont. de 14 a 24 hs.: Prog. Proh. Men., "VEREDICTO" techn. y "DOS CONTRA TODOS".

**ROXY** - Hoy de 13.45 a 24 hs. "COMANDO SUICIDA" y "EL FIN DE SHEILA".

**GRAN REX** - Hoy, de 14.30 a 24 hs. "LA GRAN AVENTURA DEL ZORRO" y "LA GRAN AVENTURA". Apto todo público.

**SELECTRO** - Hoy 21 hs. "MATADERO CINCO" y "BARBARELLA". Prohibido menores 18 años.

**AUTOCINE BROADWAY** - Hoy, a las 21 hs. "Asalto en Las Vegas" y "Alicia ya no vive aquí".

**GRAN AUTOCINE MENDOZA** - a las 21 hs. "Benditos sean los ricos" y "Revólver".

**EL CERRO CINE AUTO** - Hoy, a las 21 hs. "La agresión" y "Que importante es vivir".

**TEATROS**

**LA MONTAÑA** - Hoy, a las 22 hs. "El último bombero". Platea $ 100, sábado y domingo 16 hs. Teatro para niños "La ciudad de los gatos cantores". Platea $ 50.

**GODOY CRUZ**

**C.E.C.** - Hoy, a las 21 hs. "5 almohadas para una noche" y "Los días de la tradición".

**PLAZA** - Hoy 21 hs.: "El regreso de la pantera rosa" y "La noche es para matar".

**SPORTSMAN** - Hoy, a las 21 hs. "El canto cuenta su historia" y "Los vampiros los prefieren gorditos".

**GUAYMALLEN**

**VICTORIA** - Hoy 21.15 hs.: "El secreto del castillo" y "El atleta más grande del mundo".

**LAS HERAS**

**BELGRANO** - Hoy, a las 21 hs. "Lo bueno, lo malo y lo feo" y "Los tres discípulos de la muerte".

**LUJAN**

**SOCIEDAD ITALIANA** - Hoy, a las 21 hs. "Cuchillo de hielo" y "Ku Fu de Sicilia con furor".

**MAIPU**

**ARGENTINO** - Hoy 21 hs.: "Nos habíamos amado tanto" y "Un ardiente deseo".

**IMPERIAL** - Hoy 21 hs.: "Dos locos en el aire" y "Quiero besarlo, señor".

**PALMIRA**

**COLON** - Hoy, a las 21 hs. "Stavisky, el hábil estafador" y "La leyenda de los tamarindos".

**SAN MARTIN**

**CERVANTES** - Hoy, a las 21.15 hs. "Santee el vengador" y otro estreno.

**MAYO** - Hoy, a las 21.15 hs. "Invasión infernal" y otro estreno.

**MONUMENTAL** - Hoy, a las 21 hs. "Tu me enloqueces" y "Rolando Rivas taxista".

**RIVADAVIA**

**ALFA** - Hoy 21.15 hs.: "Cinco locos en Hong Kong" y "Joe y Margarito".

**DUCAL** - Hoy, a las 21.15 hs. "Una vez no basta" y "Venga a tomar el café y casa".

**SAN RAFAEL**

**IDEAL** - Hoy de 14 a 24 hs. "Una ventana al cielo" y Aeropuerto 1975".

## Carlos Perciavalle debuta esta noche en el Avenida

Hoy hará su debut en el teatro Avenida el actor Carlos Perciavalle, en una función que dará comienzo a las 21. Presentará el espectáculo titulado "Uño a querer" con libro del propio artista y de Hugo Sofovich. La parte musical estará a cargo de Ricardo Nole en piano, Juan Carlos Olivero en bajo y Oscar "Cacho" Díaz en batería. También actuará la cancionista internacional Adriana Casado. La función se repetirá mañana a partir de las 21 y luego a las 24 y el domingo desde las 20.

El popular actor en una de sus interpretaciones

La trama de esta obra musical está relacionada (aparte de los hilarantes monólogos) con lo que sucede a un famoso artista el día que perece a causa de un accidente de tránsito, cuando está en la cumbre de la fama. Al morir, surte una serie de equívocos para saber a que lugar del cielo le corresponde ir. De pronto se encuentra con que le solicitan cuatro testigos para que evalúen su comportamiento en la tierra. El presenta a Monzón, La Gioconda, Rose Kennedy y el Principito, motivo más que suficiente para dar paso a las imitaciones de Carlos Perciavalle de los personajes que vienen a dar su aval.

## *"Tu me enloqueces" film oficial en el festival de Panamá*

El Instituto Nacional de Cinematografía ha seleccionado el film "Tú me enloqueces" para representar oficialmente al cine argentino en el XIII Festival Cinematográfico Internacional de Panamá, certamen anual competitivo que se desarrollará del 3 al 10 del corriente, con la participación de los más importantes países productores de films. Esta distinción es la segunda que recibe de caracter oficial. La primera fue haber sido declarada "De interés especial" —también por el INC—, por resolución Nº 319.

"Tú me enloqueces", ópera prima de Sandro como director, es una producción en color. En el reparto figuran, junto a Sandro y Susana Giménez, que son los protagonistas de la historia, Héctor Peliegrini, Luis Tasca, Julio López, Nelly Láinez, Raimundo Soto, "Jaimito" Cohen, Osvaldo del Castro, Hilda Fuchs y el niño Marcelo José.

## *Hoy y mañana "El último bombero"*

Hoy y mañana, en funciones que darán comienzo a las 22, en la sala de Godoy Cruz y Alberdi de Guaymallén, el elenco del teatro de la Montaña ofrecerá la comedia del autor mendocino Aldo Barresi, "El último bombero".

Con dirección del autor y de Manuel Núñez La Vena, actuarán Orlando Martínez, Angela Di Césare, Eduardo Bisbal, Ana María Romeo, Carlos Perlino y Rubén Riveros, entre otros artistas.

Martha Palumbo

## *Pintora mendocina inaugura hoy su primera muestra*

La plástica mendocina Martha Palumbo inaugurará hoy, a las 20.30, su primera muestra de pintura. La exposición tendrá lugar en la sala de 9 de Julio 1263, ciudad, donde serán expuestos doce óleos con los siguientes títulos: "Después de la lluvia", "Rápidos" "Atardecer", "Viento", "Nocturnal", "Macizo nevado", "Rayos matinales", "Tramonto" "Vejez solitaria", "Portillo", "Mediodía" y "Bosque".

La exposición la organiza la subcomisión de cultura del club del personal del Banco de Mendoza y cuenta con la adhesión de esa entidad bancaria. Las palabras inaugurales estarán a cargo de Primo Huertas.

Martha Palumbo realizó estudios de pintura en el taller de Primo Huertas. Es una artista autodidáctica que a temprana edad sintió vocación por este arte, al que vocacionalmente se dedica con marcado entusiasmo desde hace dos años.

Estuvo en LOS ANDES y nos dijo que su pintura es figurativa, que le agradan los temas paisajísticos, que interpreta artísticamente de imaginación. Su preferencia es el óleo y además también realiza retratos. Integra la comisión directiva de la Asociación de Pintores Independientes, entidad de reciente creación.

La joven plástica es profesora de castellano en la Escuela Técnica Industrial "Pablo Nogués" y también ejerce igual profesión en la Escuela Técnica Nº 2 "Ingeniero Alvarez Condarco" de Godoy Cruz.

## Ultimo concierto dirigido por el maestro Julio Malaval

Esta noche, a partir de las 21.30, en la sala del teatro Independencia, la orquesta sinfónica de la Universidad Nacional de Cuyo ofrecerá un concierto. Será conducida por el maestro mendocino Julio Malaval, —en su última actuación antes de partir hacia Zurich, lugar de su residencia—, y contará con la actuación, como solista en piano, de la concertista Alejandra Comastri de López.

El programa a ofrecer es el siguiente: "Las vísperas sicilianas", obertura de Veredi; "Canti della stagione alta" de Pizzetti, (solista Alejandra Comastri de López) y "Quista sinfonía en Do menor, Op. 67" de Beethoven. Auspicia el concierto el Instituto Italiano de Cultura.

La entrada será libre.

Alejandra Comastri de López nació en Bologna, Italia. Egresó de la Escuela Superior de Música de la Universidad Nacional de Cuyo, con medalla de oro y diploma de honor en 1966. Estudió piano con la profesora Ada Sensaoqua, armonía con Emilio Dublanc y Elifio Rosaenz, e historia de la música con Eduardo Grau.

Sus actuaciones comenzaron a los 10 años en San Juan, y posteriormente las continuó en Mendoza. Participó en conciertos organizados por la Escuela Superior de Música, como solista, integrante de conjuntos de cámara y con la orquesta sinfónica bajo la dirección de Aquiles Romani, Jorge Fontenla, Jacques Bodmer y Armando Krieger.

Actuó como intérprete y conferencista en ciclos organizados por la Escuela Superior de Música, presentándose en Bariloche, San Juan, San Luis, Rosario y Capital Federal, mereciendo su labor elogiosos comentarios y diversas distinciones, especialmente la que ofreció en el Salón Dorado del Teatro Colón, en 1975, junto con el oboísta Juan José González. El año pasado dio a conocer, en primera audición, el "Concierto para piano e instrumentos de vientos" de Manuel de Falla, bajo la dirección de Armando Krieger.

## *Entregan obras presentadas a un concurso literario*

Recordó la filial Mendoza de la Sociedad Argentina de Escritores, que hasta el 10 de setiembre tienen plazo los participantes del concurso regional de literatura, género novela, para retirar las obras presentadas.

La devolución debe solicitarse en San Martín 683, ciudad, de 16 a 20, habiendo advertido que transcurrida esa fecha, los trabajos que no hayan sido retirados serán destruidos.

## *Conferencia sobre tres ramas de las artes plásticas*

Mañana, a las 18, en los salones del Jockey Club Mendoza, Armani y Montes de Oca, Godoy Cruz, la profesora Norma Ivulich de Soler pronunciará una conferencia cuyo tema será "Escultura, cerámica y vitreaux en Mendoza". En su exposición hablará de la obra de los artistas locales Héctor Nieto, Miguel Angel Sugo, Fivallier Subirats, Chipo Cesedes, Irma Gutiérrez del Castillo, Elio Ortiz, Rodolfo Costa, María Inés Arcidiácono, Magdalena von Der Heyde, Margarita Shaume y Nilda Yussen.

El público tendrá libre acceso a la sala.

MAÑANA SABADO
CARLOS VEGA * PEREDA
Canciones para recordar
EXCELENTE MENU
La Bodega del 900
RESERVAS a los Tels.: 262773 262775

# Zona Este

## San Martín

### Vitivinícolas reclaman sobre intimaciones

**SAN MARTIN.** — El Centro de Viñateros y Bodegueros del Este, informó que ante los diversos telegramas de intimación remitidos por la Dirección Nacional de Recaudación Previsional a las empresas vitivinícolas, referentes a la Resolución Nº 152/76, sobre aportes previsionales por cosecha de uva 1976, ha enviado un telegrama al ministro de Bienestar Social de la Nación, sobre este tópico, con el siguiente texto:

"Frente a acciones contra firmas del medio por parte de la Dirección Nacional de Recaudación Previsional, solicitamos se dejen en suspenso las mismas hasta tanto se resuelva sobre presentación efectuada 16-7-76 referente resolución Nº 152/76 - Atentamente - Centro de Viñateros y Bodegueros del Este". - Gral. San Martín (Mendoza) 31 de agosto de 1976.

## Junín

### Varias mejoras realiza la Municipalidad

**JUNIN.** — Informó la Municipalidad de esta villa que en su afán de brindar a la población del departamento algunas mejoras en el aspecto edilicio, ha dado comienzo a las tareas de revestimiento de cunetas en ambos costados de la avenida Mitre, principal arteria de la cabecera departamental.

Igualmente, a la mayor brevedad dará comienzo la erradicación de árboles en calle San Martín como tarea previa a los trabajos de hormigonado de esa arteria, incluidos en el plan de obras públicas trazado por las actuales autoridades.

**Cementerios**

Con el propósito de brindar adecuado aspecto a los cementerios del departamento se han realizado distintas obras de remodelación y ampliación. En el cementerio de Los Barriales se han construido nuevos nichos y recientemente se finalizó la construcción de otros tantos en el sector Este del situado en la localidad de El Moyano.

Para otorgar mayores comodidades al público, se han iniciado también, las labores destinadas a extender el servicio de provisión de agua a la necrópolis señalada en último término.

Durante la bendición de las nuevas instalaciones.

### Inauguró consultorios la filial local de SOEVA

**SAN MARTIN.** — Quedaron inaugurados los nuevos consultorios construidos en la sede del Sindicato de Obreros y Empleados Vitivinícolas y Afines Filial San Martín, para su Obra Social.

El acto inaugural contó con la presencia del interventor militar de S.O.E.V.A. en la provincia de Mendoza, capitán Víctor Peralta, el director del Hospital Regional de San Martín, doctor Pedro Pablo Agnesi: el padre Manuel Alvarez, el delegado del Ministerio de Trabajo en San Martín, señor Humberto Miguelez; el médico asesor del gremio en la Provincia, doctor José Addamo; el médico asesor en la filial San Martín, doctor Julio César Dulong; el delegado interventor del gremio en San Martín, Hugo Pablo Guiñazú; el secretario de Obra Social, Oscar Moyano, delegados interventores de S.O.E.V.A. en otros departamentos de la Provincia, profesionales, empleados, socios e invitados especiales.

El acto religioso de bendición de la sede estuvo a cargo del padre Manuel Alvarez quien pronunció palabras de felicitación para quienes concretaron tan importante obra. Posteriormente, el capitán Víctor Peralta expresó "la satisfacción de la Intervención Militar en dejar inaugurada esta importante obra, que con la bendición de Dios, deseaba que siempre la acompañaran los éxitos". Luego agregó "que esta obra había sido concluida, no iniciada en su gestión, correspondiéndole a la anterior comisión, los méritos de verla hoy concretada".

Posteriormente, las autoridades y visitantes precedieron a conocer los distintos consultorios, donde se prestarán los servicios de Clínica General, Cirugía, Pediatría, Odontología y Bioquímica. La prestación de los servicios, únicamente para socios de S.O.E.V.A., se hará diariamente en horas de la mañana y la tarde.

### Satisface la ley de prorrateo

**SAN MARTIN.** — La Asociación de Viñateros Independientes de Mendoza, filial Zona Este, envió un telegrama al general Aniceto Pérez, interventor en el Instituto Nacional de Vitivinicultura, con el siguiente texto: "Felicitamos a usted por la concreción Ley de Prorrateo de vinos, de acuerdo a sus proyectos". Firmado: Guillermo Gavosto, presidente y Adolfo Innocente, tesorero.

## Tunuyán

### Casa pastoral de la Iglesia Evangélica

**TUNUYAN.** — Mañana, en Alem y República de Siria, será inaugurada la casa pastoral y salón de cultos, anexo Tunuyán, de la Primera Iglesia Evangélica Bautista de Mendoza, que este año celebra su cincuentenario.

Los actos se iniciarán a las 17, en el lugar indicado, donde habrá una ceremonia religiosa y mensaje del pastor Eduardo Bresci, que culminará en un té comunitario.

A las 19, obra personal en esta ciudad, y a las 20.30, acto público en la Unión Vecinal del Barrio Belgrano, con proyección de películas y palabras del pastor local A. Rivas.

## *Muestras de óleos de M. Cheridian*

Hoy, a las 19.30, en la galería de arte Genesy, Avenida Colón 291, ciudad, será inaugurada una muestra de óleos de Manuel Cheridian, artista plástico argentino cuyas obras figuran en museos de Europa, Medio Oriente y también de nuestro país.

La muestra estará habilitada hasta el 30 del actual, pudiendo ser visitada en horario de 9 a 12.30 y de 15 a 19.30.

4 DE SETIEMBRE DIA DE LA SECRETARIA
OBSEQUIE UN "DULCE" PRESENTE.
confitería Tivoli
BOMBONES · CHOCOLATES
LICORES · BOMBONES
CARAMELOS · MASAS
POSTRES Y MIL GUSTOS MAS
9 DE JULIO 1023 - TEL. 243500
SAN MARTIN 1021 - TEL. 242635

Parrillada "LA CARRETA"
Costanera Norte (400 metros de Pedro Molina)
Lo esperamos con un chivito a la llama y Gran Show: LOS TRES DE GUEMES - LOS FORTINEROS - MENDOZA DUO. - Viernes, Sábado - Domingo.
3 9 C 732 4 9

Restaurant LA PERLA
LAVALLE 22-PLAZA G.CRUZ
CENA SHOW
HOY
ACTUAN
GAMBINO
Humorista musical
NELCI MONTIEL
Folklore
LUISITO ROBLES
CACHUMBELE
Tito Barrientos
GRUPO SILENCIO
Resereve mesa al Tel. 220897
3 9 F 22996 3 9

HOY
RESTAURANT Mi Rincon
A toda risa y canción
GRAN CENA y SHOW de la ALEGRIA
DANIEL QUIROGA presenta!!!
* LOS AVALO
* LUIS ROBLES
* NELCI MONTIEL
* LUIS ROBLES
* PALITO ORTIZ
* TITO BARRIENTOS
Menú fijo - Reservas al Teléfono 230721
Domingos pastas caseras
E. CIVIT 277 - Mza.
3 9 F 22970 3 9

HOY Inaugura
—CENA SHOW INTERNACIONAL—
Restaurante Pacífico
(Pleno Centro)
Jonhy Trinidad
El showman de América
Javier Alejandro
La voz melódica de la canción
Héctor Deluca
El tango de fiesta
Chacumbele
Showman cubano cantante y bailarín
María Alejandra
La flor se hizo canto
Los Nocheros del Camino
Folklore de alto nivel
Lucía Morán
La voz femenina del tango
La Revista de la Risa
El humor se viste de frac
MENU: Jamón Cocido y Crudo, Empanadas, Pollo Chivito, Postre Helado Vino, Soda, Gaseosa.
Precio $ 750.-
Reserve su Mesa al Teléf. 215954 - Perú Nº 2392
Los invitamos para todos los JUEVES y VIERNES
3 9 C 354 3 9

Valle de Uco

LUEGO DE ESPERARLO TANTO, LLEGA CON SU ESPECTACULO COMPLETO DE 3 HS.
CARLOS PERCIAVALLE
EL REY DEL CAFE-CONCERT
3 únicos días
localidades en venta
UNO a QUERER
DE CARLOS PERCIAVALLE y HUGO SOFOVICH
Músicos: RICARDO NOLE, Piano
JUAN CARLOS OLIVERO: Bajo OSCAR "CACHO" DIAZ: Batería
y la Presentación de la cancionista Internacional: ADRIANA CASADO
HOY DEBUT 21 Hs.
Mañana: 21 y 24 Hs.
Domingo: 20 Hs.
CINE TEATRO AVENIDA

**Confortables Departamentos a Estrenar**

Amplio living comedor, 3 dormitorios, cocina comedor, baño, patio o terraza, sobre calle Salta a 50 mts. de Administración de Y.P.F., vende Inmobiliaria Rúffolo, Salta 792, Godoy Cruz. Tel. 225571

3|9|F|97560|3|9

**TOTORA**

(Recortes de fibra sintética) Sustituto de muy buen resultado

**$ 40.- Kg.**

FABRICA TEJIDOS DE PUNTO

Carril Rodríguez Peña 2643 Godoy Cruz - T. 227659

3|9|F|22960|3|9

**PEUGEOT**

504 XL - 1974

Vendo o Permuto

Dorrego 530 - Guaymallén

3|9|F|22986|3|9

**PICK UP FORD**

Mod. 1972

8 cilindros en muy buen estado, VENDEMOS URGENTE VICENTE ZAPATA 307 - CIUDAD

3|9|F|22942|3|9

**FIAT 600 R**

0 Km.

INICIAL $ 36.288,65 y 49 cuotas de $ 15.387,65

FORMULA 100

DON BOSCO 163 - MENDOZA PLAN DE AHORRO

2|9|F|22527|3|9

**VIVERO DON PASCUAL**

INTERLANDI HNOS.

Frutales Dixi Red, Polara Clim y Gaume. San Martín 2585 - Las Heras.

3|9|C|982|5|9

**RASTROJERO DIESEL 0 Km.**

INICIAL $ 54.791 y 49 CUOTAS DE $ 24.941

FORMULA 100

DON BOSCO 163 - MENDOZA PLAN DE AHORRO

2|9|F|22531|3|9

**RIPIO - ARENA Y PIEDRA**

6 M3. $ 3.100

Y OTROS TRANSPORTES TELEFONO 220542

1|9|F|22276|30|9

**ALBAÑIL DE PRIMERA**

PARA TERMINACIONES

Necesitamos en Obra Punta de Vacas (Cordillera). Presentarse: Bandera de los Andes 3126 Villa Nueva - Guaymallén

3|9|F|22989|3|9

**VIVERO**

Gran sortido de plantas. Frutales en general de primera calidad. 10.000 plantines de Pera y 8.000 plantas de Ciruelas D'Agens.

Lavalle 614 - San Martín TELEFONO 21094

3|9|F|2299.|3|9

**Tornero**

NECESITO

Belgrano 241. Godoy Cruz Teléfono: 220620

3|9|F|97581|5.9

**Cobrador**

COMPAÑIA DE SEGUROS NECESITA

enviar datos personales a: Poste Restante C. S. (35) Diario LOS ANDES

3|9|C|707|5|9

**IMDEC Necesito**

OFICIAL PINTOR EN MAQUINAS INDUSTRIALES

Figueroa Alcorta 1010 - Godoy Cruz - Mendoza

3|9|F|97562|5|9

**ALQUILO CASA**

PREFERENTEMENTE EN

**CHACRAS de CORIA ó PUNTILLA**

— MINIMO 18 MESES —

3 dormitorios. Amplia recepción. Jardín y depend. de servicio. LLAMAR AL TELEFONO 960554

3|9|F|22958|3|9

**R-6-70**

PERFECTO ESTADO

$ 355.000 CONTADO

DORREGO 530 - GLLEN.

3|9|C|824|3|9

**Camión Ford Perkins 1968**

Estado general muy bueno con volquete, alta y baja, mendocino

VENDO HOY — INDEPENDENCIA 301 — LAS HERAS

3|9|C|982|3|9

**Placares a Medida y Puertas Placas**

FABRICAMOS OLASCOAGA 1117 - GUAYMALLEN TELEFONO 259814

1|9|C|06|29|9|A

# GUIA PROFESIONAL

## MEDICOS

**Dr. RICARDO RAMPONI**
Médico cirujano. Nueva dirección. General Paz 173. Ciudad. Pedir turno. Tel. 251127.
24|8|F|21017|22|9

**ISAAC SCHERBOVSKY**
Clínica. Especialista enf. broncopulmonares, asma.
**FERNANDO SCHERBOVSKY**
Clínico. Pedir turno. Mutuales. José F. Moreno 2769. Tel. 257402-258616.
14|4|F|Pte.A

**Dr. RAUL ABAURRE**
**Dr. JULIO VEGA**
MEDICINA INTERNA
Nuevo domicilio: Chile 934, Ciudad - Teléfono 243824.
3|9|C|723|7|9|A

## APARATO DIGESTIVO

**Dr. DANILO FERNANDEZ**
Mutuales. Aparato digestivo, cirugía, vesícula, estómago, apéndice, hemorroides, hernias. - San Juan 685 - Mendoza - Teléfonos 218511 - 291474.
21|8|C|806|19|9

**Dr. LUIS CHRABALOWSKI**
Cirugía. Aparato digestivo. Higado. Vías biliares Turnos. Jorge A. Calle 450. Tel. 214441. Ciudad.
6|5|F|Pte.|A

## VIAS URINARIAS

**Dr. ALBERTO PABLO CORICA**
UROLOGO
Colón 532. Turnos: teléfonos 240833 y 252553.
17|8|F|99029|Pte.

**Dr. ANTONIO C. LINARES**
UROLOGO
Martín Zapata 572. Turnos: 231391
16|8|C|150|151|15|9|D.

**Dr. ALBERTO D. BEKERMAN**
ESPECIALIZADO EN EE.UU.
Cirugía, Riñón, Vejiga, Próstata, Genitales. Adultos, Niños. Esterilidad. - 9 de Julio 1189, 2º "15". Turnos: 231915 - 247445.
20|4|F|62034|Pte.

**Dr. IGNACIO J. ROMEO**
CIRUGIA VIAS URINARIAS
Cirugía general. Diariamente desde 17 horas. Pedir turno. República de Siria 325. Teléfono 292220.
7|3|F|49557|Pte.

**Dr. JOSE DANIEL LOPEZ LAUR**
UROLOGIA
V. Zapata 30. 2º Piso. Mendoza. Tel. 245285.
23|8|C|988|21|9

## VARICES

**Dr. SPINETTA REGUERO**
Junín 218. Barrio Bombal. Tel. 244111. Pte.

## GERIATRIA

**Dr. OSCAR E. CAMINOS**
Vejez - Sexología - Clínica - Venéreas - Nutrición - Várices - Mutuales - Sarmiento 777 - T. 241768. De 16,30 a 21 hs. 20|8|F|Pte.

## ESPECIALISTAS EN SEÑORAS

**Dr. HUGO BRANDI**
Esterilidad matrimonial. Menopausia. Cirugía ginecológica. Radiumterapia. Citología neoplásica (Papanicolau). San Lorenzo 226. Turnos: 243286. Mutuales.
30|7|F|93026|Pte.

## GARGANTA NARIZ Y OIDO

**Dr. LUIS E. MONETTI**
0 - 12 - 18 - 21 horas. 9 de Julio 050. Teléf. 249323. Particular: Teléfono 246661.
10|3|F|53157|Pte.

**Dr. CORRALES**
Especializado en Europa. Solicitar turno. Perú 1251. T. 257715-249447.
14|8|F|98234|Pte.

## ASMA Y ALERGIA

**Dr. SALOMON BOUERI**
**Dr. ARNALDO BOERO**
**Dr. EDUARDO PENA**
Corrientes 39 - Teléfono 251591
11|8|F|96456|Pte.

## CIRUGIA ESTETICA

**Dr. HUGO SALOMON**
Unicamente cirugía estética funcional de nariz. Clínica Godoy Cruz. Godoy Cruz 333. Teléfonos 215951 y 215952. Mutuales.
Pte.|F|D

**Dr. J. SANANES**
Jefe de servicio Sala 1 Hospital Emilio Civit. Cirugía de nariz, mamas, adiposidades, injertos, quemados. Pedir turno. P. B. Palacios 1260 (Ituzaingo). T. 257319-251391.
7|3|F|Pte.|D

**Dr. ENRIQUE VELASCO**
Cirugía estética, plástica reparadora. Lunes, miércoles y viernes. De 17 a 20 horas. Rioja 1153. Tel. 244806.
11|3|F|53200|Pte.|A

## ESPECIALISTAS DE LA PIEL

**Dr. ALBERTO J. GRINBERG**
Enfermedades de la piel. Alergia dermatológica. Horario: Lunes a viernes 17 a 21 hs. Sarmiento 777. Mendoza.
15|7|F|75872|Pte.

**ALBERTO TORRES CORTIJO**
Ex médico becario Univ. Madrid. Emilio Civit 43. 1er. Piso. Turnos de tarde al tel. 255760.
6|4|F|59285|Pte.

## OCULISTAS

Dr. ZALDIVAR
Dra. MISTELI
Nueva dirección: Av. Emilio Civit 685, Ciudad, Teléfonos: 257000 - 257100
8|7|F|Pte.

**CLINICA DE OJOS**
Atendida por 16 Médicos Oftalmólogos y 6 Auxiliares Técnicos Universitarios
Consultorio externo de 8 a 21 hs. Guardias permanentes. Cirugía e internación. Atención de particulares y mutualidades. Av. España 888. Teléf. 248856.
18|3|F|42513|Pte.

**Dr. M. MARCHEVSKY**
OCULISTA
Consultas de 11.30 a 12.30 y de 18 a 19 horas. Rioja 1130. Tel. 247996.
25|3|F|94036|Pte.

## DENTISTAS

**Dr. JUAN ANGEL BRANDI ZAPATA**
Doctor en odontología. RAYOS X. Consultas: 10 a 12 y 16 a 20 hs. San Juan 741 - Turnos tel. 241869.
2|9|F|21511|30|9

## ODONTOLOGIA

**VICTOR M. PICCIONE**
Doctor en odontología. Cirugía de boca y huesos de la cara. Lunes, viernes 10 a 12; martes, jueves 15 a 18. Sanatorio Policlínico de Cuyo. Tel. 243000. Part. 255547.
29|7|F|Pte.

## ORTOPEDIA

**ORTOPEDIA WALDMANN**
Soportes y botas para pie plano, corsets para columna, fajas y aparatos para estómago, medias y vendas para várices.
Lavalle 162 - 250661 - Mendoza
Alsina 270. Teléfono 21835. San Rafael.
19|5|F|69960|Pte.

**FIAT 600**

Chocado Compro

— PAGO CONTADO —

TELEF. 21151 - SAN MARTIN

3|9|F|22992|3|9

**Gallinas Vivas**

$ 115 el Kg.

VENTAS POR MAYOR Y MENOR LISANDRO MOYANO 2200 EL PLUMERILLO — LAS HERAS

1|9|F|22389|4|9

## REUMATISMO

**Dr. JULIO F. SANCHEZ**
Reumatología, ortopedia, traumatología y rehabilitación. Rivadavia 141. Teléf. 291994.
2|11|F|23600|Pte.

**Dr. MANUEL MENA**
Reumatólogo - Enfermedades de columna vertebral, brazos doloridos, ciática. Atiende de 15 a 20 hs. Buenos Aires 226. Lunes a sábados.
20|3|Pte.

**Dr. OSVALDO BIELLER VIOTTI**
Reumatología y brucelosis. Lunes a viernes 17 a 20 hs. Miércoles 16 a 20 hs. Espejo 593. Planta baja. Teléfonos 218197 - 220596.
10|7|Pte.|A

**Dr. RICARDO BARCENILLA**
Rivadavia 578 - Planta baja - Dpto. 5 - Ciudad - Turnos 17 a 20,30 hs. Teléfonos 292020 - 221910.
28|2|F|48167|Pte.|A

**CENTRO REUMATOLOGIA**
Infanta M. de San Martín 56, 4º P. (detrás Correo Central). - Turno tarde - Tel. 240917 - Mutuales.
14|7|F|41196|Pte.|A

## HUESOS

**Dr. VICENTE ARAGONA**
TRAUMATOLOGIA y ORTOPEDIA
Rivadavia 430. Planta baja. Dpto. 1. Turnos: 246935 - 241775.
20|8|F|Pte.

## RADIOLOGIA

**Dres. RICARDO HORENSTEIN MARTHA G. de HORENSTEIN**
Radiografía - Radioterapia. Colón 185. 8º Piso. Teléf. 242747.
28|8|F|6771|Pte.|A

## PARTERAS

**CELINA E. M. de ARNEDO**
PARTERA NACIONAL
Catamarca 585. Ciudad. T. 242388. Pedir turno.
29|F|99490|Pte.

**LIDIA M. de CUARTAS**
PARTERA
25 de Mayo 770. Mendoza. Teléfono 247223.
11|10|F|Pte.

**ESTHER C. de SANANES**
Partera nacional. Diariamente de 16 a 20 hs. Solicitar turno. Pedro B. Palacios 1260 (Ituzaingo) entre Catamarca y Lavalle. Teléfs. 257319 y 251391.
7|4|F|Pte.|D

**DELIA MASCAREÑO de GOMEZ**
OBSTETRICA NACIONAL
Pedir turno. Pellegrini 945. Godoy Cruz. Teléfono 292214.
1|9||97477|30|9

**R. SARA GATANI**
Obstetra - Parto sico-profiláctico. Entre Ríos 73. 1º Piso. 15. De 11.30 a 12.30 y de 16 a 20.30. Teléfonos 214110 y 222253.
4|2|F|44078|Pte.|A

**J. DELIA SANCHEZ GOMEZ**
OBSTETRICA NACIONAL
Atiende de 15 a 17 horas, menos sábado. Rivadavia 634. Tel. 241019.
9|7|F|75018|Pte.|A

**IRMA YAKEL de LEGUIZAMON**
PARTERA
Av. San Martín 1269 - 3er. Piso, Dpto. "A" - Tel. 257536 - Mendoza.
F|Pte.|A.

## PSICOLOGIA

**Lic. LIDIA ULLOA de ANELLO**
PSICOLOGA
Niños, adultos. Nuevos métodos - Atención mutuales. Turnos teléf. 293204, de 16 a 20 hs. P. Mendocinas 634. 7º Piso. Dpto. 77.
9|8|F|95933|10|9

**Lic. ROSA M. VAISBEIN**
PSICOLOGA
Trastornos de conducta. Aprendizaje. Orientación vocacional. Turnos: 230139. José F. Moreno 1742. Mutuales.
11|8|C|653|10|9

**Dr. RAUL JOSE BONSANGUE**
GARGANTA - NARIZ - OIDOS
Turnos teléfonos 258555 y 262630. 25 de Mayo 1413.
10|5|Pte.|A

**FIAT 600 R**

0 Km.

INICIAL $ 36.288,65 y 49 cuotas de $ 15.387,65

FORMULA 100

DON BOSCO 163 - MENDOZA PLAN DE AHORRO

2|9|F|22527|3|9

**VIVERO DON PASCUAL**

INTERLANDI HNOS.

Frutales Dixi Red, Polara Clim y Gaume. San Martín 2585 - Las Heras.

3|9|C|982|5|9

**RASTROJERO DIESEL 0 Km.**

INICIAL $ 54.791 y 49 CUOTAS DE $ 24.941

FORMULA 100

DON BOSCO 163 - MENDOZA PLAN DE AHORRO

2|9|F|22531|3|9

**RIPIO - ARENA Y PIEDRA**

6 M3. $ 3.100

Y OTROS TRANSPORTES TELEFONO 220542

1|9|F|22276|30|9

**IMDEC Necesito**

OFICIAL PINTOR EN MAQUINAS INDUSTRIALES

Figueroa Alcorta 1010 - Godoy Cruz - Mendoza

3|9|F|97562|5|9

**ALQUILO CASA**

PREFERENTEMENTE EN

**CHACRAS de CORIA ó PUNTILLA**

— MINIMO 18 MESES —

3 dormitorios. Amplia recepción. Jardín y depend. de servicio. LLAMAR AL TELEFONO 960554

3|9|F|22958|3|9

**A 1 PASO** centro Palmira, casa antisísmica con cochera $ 2.500.000 total. Facilidades. José Federico Moreno. San Lorenzo 332.
3|9|C|814|3|9

**A METROS** Catamarca y Salta, departamento regio, 3 dormitorios, 2 baños, etc., $ 3.700.000 total. Facilidades. José Federico Moreno. San Lorenzo 332.
3|9|C|814|3|9

**A COMERCIANTES** vendo local esquina, Godoy Cruz, con departamentito contiguo, $ 1.000.000, saldo facilidades. José Federico Moreno. San Lorenzo 332.
3|9|C|814|3|9

**A ESTRENAR** departamento céntrico, primera calidad. Living-comedor amplio piso mármol, 2 dormitorios, parquet, placard, cocina comedor, lavadero, 2 baños. Lavalle 18. - 253115.
3|9|C|796|3|9

**A METROS** avenida San Martín y Barrio Bancario, Godoy Cruz, vendo casa 3 ambientes y dependencias. desocupada. Total pesos 1.200.000. Facilidades. - Teléfono 252019.
3|9|T|9342|3|9

**A - 2 SALONES** antisísmicos vendo, 120 y 600 cubiertos, ciudad. Salta 1743.
3|9|F|22980|3|9

**A PROPIETARIOS** compro buena finca 10 a 15 Has. parral o viña, zona: Luján, Maipú, Barrancas, mediano, Guaymallén - Entrego 500.0000.000 m|n contado y casa antisísmica - Tel. 227011.
3|9|F|97580|3|9

**A METROS** de San Martín Sur y Lavalle, vendo hermoso lote 580 mts. San Martín 80 G. Cruz.
3|9|F|97576|3|9

**A VENDO** departamento Kolton, 2 dorm. comedor, baño, cocina, a estrenar sobre Avda. España y Sarmiento 380.000.000 m|n. San Martín 1003. G. Cruz. Tel. 221385.
3|9|C|654|3|9

**A** 3 casas antisísmicas vendo en Godoy Cruz, recibo permutas. Nigro Propiedades - Colón 829 - Godoy Cruz.
3|7|F|97568|3|9

**A - MINNI** compra casa mixta o antisísmica, amplia, entrega a cuenta chalet 2 plantas, Bº Empleados de Comercio Guaymallén, diferencia convenir. Bandera de los Andes 2829. Tel. 261644.
3|9|F|245117|3|9

**A - MINNI** quema regia casa Dorrego, terreno 300 metros, pesos 750.000, saldo convenir. Recibo vehículo. Bandera de los Andes 2829.
3|9|F|24518|3|9

**A - CASA** vendo, comodidades, pesos 1.800.000, mitad contado, resto convenir; sintermediarios. Veria 16 hs. en adelante. Albarracín 1604. Villa Hipódromo.
3|9|F|24458|3|9

**ACCESO** Este: 37.000 metros total o fraccionado, con 170 metros de frente. Contado y facilidades. Tel. 290158.
3|9|F|245514|3|9

**ACCESO** Norte: 2.500 m2. de galpón, con 5 hectáreas de terreno forestado. Contado y facilidades. Teléfono 290158.
3|9|F|24515|3|9

**ANTISISMICA**, 2 dormitorios, dependencias. Barrio Metalúrgico, Godoy Cruz. Total: 270.000.000. Anticipo 50 %. Recibo automóvil. José Federico Moreno 1575.
2|9|F|22739|3|9

**ANTISISMICA**, 3 dormitorios, dependencias, Godoy Cruz. Total: 270.000.000, anticipo 50 % recibo automóvil. José Federico Moreno 1575.
2|9|F|22747|3|9

**AMERICANA** tres dormitorios, living comedor, servicios, teléfono propio Ossola vende Sexta Sección 291304.
3|9|C|492|3|9

**ANTISISMICA** 2 casas desocupada 2 y 3 dormitorios y demás comodidades, parte contado y facilidades. Soler 854. San José.
3|9|C|650|3|9

**ANTISISMICA** calle Ramírez, salón, dos dormitorios, cochera, fuerza, 215.000.000. 221252.
3|9|C|775|3|9

**ATENCION** finca 17 hectáreas Las Catitas muy buena en producción contado y facilidades. Colón 430. 1º P. 22.
3|9|C|769|3|9

**ATENCION** Villanueva antisísmica 2 dormitorios, garaje, salón esquina ideal negocio $ 3.800.000 facilidades. Colón 430 1º P. 22.
3|9|C|769|3|9

**ATENCION** permutamos regia casa 450m. S. José punto inmejorable por otra más chica. Colón 430. 1º P. 22.
3|8|C|769|3|9

**ATENCION** Villa Nueva lote 170 metros a c|Carril, vea y oferte. Colón 430. 1º P. 22.
3|8|C|769|3|9

**ATENCION** casa chiche. Dorrego 2 dormitorios, patio grande, se acepta permuta. 242524.
3|9|C|769|3|9

**ATENCION** Godoy Cruz s|Beltrán 2 dormitorios, garaje $ 2.500.000 facilidades. Colón 430. 1º P. 22.
3|9|C|769|3|9

**ATENCION** departamento P. B. 2 dormitorios, hermoso $ 2.900.000 facilidades. Colón 430 1º P. 22.
3|8|C|769|3|9

**ANTISISMICO** departamento frontal, impecable, 6ta. Sección. Living, cocina comedor, 3 dormitorios, parquet, placard, patio. $ 400.000.000. Lavalle 18. Tel. 253115.
3|9|C|796|3|9

**ANTISISMICA** impecable, desocupada. Living, cocina, comedor, toilete, 3 dormitorios, parquet, placard, dependencias servicio, garaje, patio, terraza. $ 700.000.000 o alquilo. Lavalle Nº 18 - 253115.
3|9|C|796|3|9

**ATENCION** departamento 1 dormitorio, living cómodo $ 1.800.000. Colón 430 1º P. 22.
3|9|C|769|3|9

**ATENCION** Benegas amplia casa a pasos Carril 3 dormitorios. Pesos 1.000.000 facilidades. Colón 430 1º P. 22.
3|9|C|769|3|9

**BARRIO** Santa Ana vendo linda casa tres dormitorios, patio embaldosado, jardín. Contado 1.300.000 y 30 meses. - San Lorenzo 21 - Ciudad.
2|9|F|22662|5|9

**BARRIO SUPE** antisísmica 3 dormitorios, living-comedor, cocina, baño, lav., cochera, patio jardín. Total $ 320.000.000. Contado y facilidades. Vendo: Gutiérrez 567. Tel. 250524 - 215424.
2|9|F|22726|3|9

**CENTRO**, departamento externo, dos dormitorios, comedor, etc. Total pesos 3.225.000. Facilidades. Vende Martillero, llaves. Tratar: Rioja 1969. Tel. 255741.
3|9|C|756|4|9

**CASA** 3 dormitorios y dependencias, cochera, detalles fina terminación, sobre Alberdi, ciudad, 450 millones, 50% contado y facilidades, Tel. 290158.
3|9|F|24542|3|9

**CASA** 2 dormitorios, cocina comedor, 2 baños, todos los servicios, vendo, Benavente 4457, Villa Nueva, Tel. 261155.
3|9|F|24534|4|9

**COMPRO** casa 3 dormitorios, 2 baños, dependencias servicios. Tel. 217729.
30|8|C|557|3|9

**COMPRO** finca cerca de $ 1.500.000 aproximadamente particular. Teléfono 241227.
1|9|F|22331|3|9

**CASA** 2 dormitorios, metros plaza Godoy Cruz. Total: 240.000.000. Anticipo 50 %. José Federico Moreno 1575.
2|9|F|22741|3|9

**COMPRO** urgente casa 2-3 habitaciones. Operación rápida. T. 225013.
2|9|F|97547|3|9

**COMPRO** al contado pequeño departamento en Mar del Plata. Chile. Tel. 246087.
3|9|C|375|4|9

**CASA** precaria en San José compro, entrego 300.000, cupé Torino 68, próximo 300.000, saldo convenir. Lencinas. San Luis 355 Mza.
3|9|C|763|4|9

**CENTRICO** locales con casa en venta o permuta por casa ver. Córdoba 192. Ciudad.
3|9|C|773|3|9

**COMPRAMOS**, casa, departamento, ciudad, alrededores, dos dormitorios, buen contado. 221252.
3|9|C|775|3|9

**COMPRO** lote sobre Avenida de Acceso. Martillero Juan Moretti. Teléf. 258006.
3|9|C|792|3|9

**CASA** 2 plantas vendo en 4ta. Sección. Dos dormitorios amplios con placard y dependencias. Tel. 258006.
3|9|C|792|3|9

**CASA** mixta 6ª Sección, amplia, 3 baños, vendo bajo precio. Juan B. Justo 429. Tel. 252611.
3|9|C|822|3|9

**CASA** material Villa Nueva 5 habitaciones, galería, baño, cocina 400 m2, total $ 1.400.000 facilidades. Rioja 1532. Ciudad.
3|9|F|24423|3|9

**COMPRO** finca, finquita con o sin viñedo, a propietario. 261973.
3|9|F|22982|3|9

**COLON** y Belgrano, esquina 600 mts. 20 x 30 vendo, permuto. Tel. 249212.
3|9|C|798|3|9

**CASA** Villa Nueva, amplio terreno, vendo 850.000 y facilidades. Tel. 261973.
3|9|F|22984|3|9

**CASA** amplia en Benegas $ 100.000.000 y facilidades Nigito Propiedades Colón 829 - Godoy Cruz.
3|9|F|97569|3|9

**CASA** vendo antisísmica en Godoy Cruz, buena ubicación, todos los servicios, 5 ambientes, 2 baños - San Martín Sur 80 Godoy Cruz.
3|9|F|97577|3|9

**CASITA** material San José - 2 baños - 2 dorm. cocina, garaje, patio total $ 1.900.000 facilidades - Rioja 1532 Cdad.
3|9|244422|3|9

**COMPRO**, casa de ladrillo o adobe a propietario directo, entre barrio Bombal, Puntilla, Benegas - Godoy Cruz 221087.
3|9|F|97579|3|9

**CASA** corte antiguo pleno centro, 10 habitaciones - Montevideo 271 - Tel. 248954 Mza.
3|9|F|24408|3|9

**CASA** corte antiguo, 6ta. Sección, impecable estado, 3 habitaciones, otras comodidades. Total $ 3.000.000. Navarro. Tel. 251410.
3|9|T|9353|3|9

**DEPARTAMENTO** 2 dormitorios planta baja, jardín en 6ª, vendo 2.300.000, Tel. 242903, Argumedo Propiedades, de tarde.
1|9|T|09261|3|9

**DEPARTAMENTO** Barrio Cano, living comedor, 2 dormitorios, teléfono, $ 1.900.000. Facilidades 4 años. Impecable. Godoy y Pelaia. Gutiérrez 585. 251597 - 258543.
1|9|F|22043|3|9

**DEPARTAMENTO** frontal, cerca San Juan y Zapata, 2 dorm., baño, living - comedor, cocina-comedor, lav. patio chico. Total $ 300.000.000. Facilidades. - Gutiérrez 567. - Tels. 250524 - 215424.
2|9|F|22728|3|9

**DEPARTAMENTO**, dos dormitorios, muy bien estado, vendo en 2º Barrio Comercio. Teléfono 225882
2|9|C|246|3|9

**DUEÑO** vende casa en Benegas a estrenar, a 5 cuadras Cervecería Andes, 3 dormitorios, cochera, living comedor con chimenea, etc. Total $ 3.000.000, adaptada a plan banco, tratar: Rondeau 249, departamento B.
2|9|F|22857|5|9

**DESOCUPADA** en 6ª Sección casa 10 habitaciones 3 baños instalados ideal para residencial contado y facilidades. Jujuy 123.
3|9|T|09333|4|9

**DEPARTAMENTO** desocupado t| servicio Bº Cano 750.000, saldo convenir. Lencinas. San Luis 355, Mendoza.
3|9|C|763|3|9

**DESOCUPADO**, departamento Kennedy, 6ª Sección, planta baja, 3 dormitorios, cochera. Martillero Perniche. 247471.
3|9|C|819|3|9

**DEPARTAMENTO** de adobes vendo en Las Heras a metros de Avenida San Martín. Todos los servicios. Tel. 258006.
3|9|C|792|3|9

**EN LA** provincia de San Juan vendo casa, living comedor, cocina comedor, baño, 4 dormitorios y cochera. Total 3 millones, contado y facilidades. Tel. 290158.
3|9|F|24512|3|9

**EN CIUDAD** sobre calle Salta, departamento 3 dormitorios, comedor, cocina, baño instalado: contado $ 600.000; saldo 2 años. Jujuy 123.
2|9|T|9294|3|9

**FINQUITA** a 28 Kms., de ciudad y a mts., del pavimento 7 Has., de viña uva mezcla y blanca, derecho de agua, casa, animales y herramientas. Contado y facilidades. Casa Munello: Ofic. Salta 1242 Cdad.
2|9|F|22749|3|9

**FINCA** Buena Nueva, 10 Has., viña regular, con 120 plantas olivos. Total $ 3.800.000. Gómez Mansilla. Chile 838. Teléfono 290585.
3|9|F|24415|3|9

**FINCA** 10 Has. El Vergel, buenas tierras. Vendo total 1.000.000. Facilidades. 261973.
3|9|F|22983|3|9

**FINCA**, 25 Has. actualmente chacras, ajos y almácigos tomates, casa, pozo 8' electrificado. Eugenio Bustos. Total $ 3.500.000. Vende: Gómez. Mansilla. Chile 838. Teléfono 290585.
3|9|F|24416|3|9

**GRAN** oportunidad, vendo casa s|Beltrán, Godoy Cruz, extenso terreno. Montevideo 271 - Teléf. 248954 - Mza.
3|9|F|24411|3|9

**HERMOSO** terreno, en 6ª Sección 10 x 25 —Montevideo 271, — Tel. 248954 - Mza.
3|9|F|24410|3|9

**LOTE** en Las Heras, 140 mts.2, agua y luz. Contado $ 60.000; saldo 4.000 mensuales. Jujuy Nº 123.
2|9|T|9295|3|9

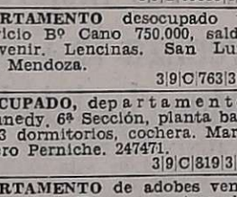

**BATERIAS prestolite**

POTENCIA TOTAL

• 12 meses de garantía
• Service permanente

PRESAN S.R.L.

PRESTOLITE CUYO

NECOCHEA 491 - TEL. 259807 - SAN JOSE

BAJANDO POR GARIBALDI

**LOTE** esquina cerca Barrio Ejército Los Andes 20 x 20. Total $ 130.000.000 m|n. contado y facilidades. Vendo: Gutiérrez 567. Tel. 250524 - 215424.
2|9|F|22724|3|9

**LOTE** Barrio Santa Ana 10 x 25 $ 45.000.000 m|n. Baratísimo. Contado y facilidades. Vendo. Tels. 250524 - 215424. Gutiérrez 567. Ciudad.
2|9|F|22727|3|9

**LOTE** 256 m2. esquina, Dorrego. Total $ 420.000. Mitad contado. Tel. 247906.
2|9|F|22836|3|9

**LOTE**, luz, agua, gas cloacas s/Tucumán 300 Mza. ínfimo contado y facilidad. Lencinas. San Luis 355, Mza.
3|9|C|763|3|9

**LOTE** compro, lugar sin pretensiones, pcontado. Tel. 242917.
2|9|C|511|4|9

**LOTE** 10 x 20 esquina sobre Tabanera Sexta Sección. Gómez Mansilla. Chile 838. Teléfono 290585.
3|9|F|24418|3|9

**LOTE** San José, metros Alberdi, 275 m2., vendo urgente bajo precio. 252611.
3|9|C|822|3|9

**LOTE** 10 x 28 cerquita Hospital El Carmen, vendo. Lavalle 18. - Teléfono 253115.
3|9|C|796|3|9

**LOTE** Potrerillos 750 mil - zona fabulosa - vendo - 9 de Julio 2734.
3|9|C|846|3|9

**LOTE** 10 x 23 zona Barrio Trapiche, vendemos facilidades. Córdoba 154, Ciudad.
3|9|C|791|3|9

**MAR DEL PLATA** vendo o permuto por similar Mendoza. Chalet nuevo. Tel. 217913.
1|9|C|45|3|9

**OPROMOLLA INMOBILIARIA**

Comunica a sus clientes y amigos su nuevo domicilio: SAN JUAN 1179, planta baja, Oficina O. 4, Teléfono 242398 - Ciudad.
1|9|F|22449|3|9

**"OFREZCA"** o compre su inmueble a Inmobiliaria responsable..., una de ellas: "Benturino" - Colón 669. 246927 - 227629. Lugones.
30|8|F|21925|5|9

**PROPIETARIO** vende a estrenar, casa 3 dormitorios, 2 baños, todo confort, gran terreno, Barrio Parque Drummond. Los Alamos 268. Teléfono 980981. Luján.
3|9|F|24401|3|9

**PROFESIONALES:** lote esquina centralísima 100 m2., edificado. Apto consultorio, estudio, laboratorio, construcción. 4.000.000. 251217 - 243093.
3|9|C|717|3|9

**PARTICULAR** vendo salón esq. Con habitación, saguan, galería. Ideal negocio. Tel. 253284. Roque Sáenz Peña 815. Ciudad.
3|9|C|693|3|9

**PERMUTO** departamento Buenos Aires 1|c. Santa Fe, amuebl. por similar en Mendoza. Teléfono 242406.
2|9|C|430|3|9

**PERMUTO** regio departamento frontal Galerías Plazza por regia casa en Avenida Emilio Civit o Bombal. Teléf. 242312.
3|9|F|22941|3|9

**PRECIO** oportunidad, finca 8 Has. zona Luján - Uvas tintas - Montevideo 271 - Tel. 248954 - Mza.
3|9|F|24409|3|9

**POR** viaje vendo departamento, céntrico a estrenar, liv. com., coc. y baño, 1 dorm. Montevideo 271 - Tel. 248954. Mza.
3|9|F|24412|3|9

**RIVADAVIA** sobre San Isidro, pleno centro, vendo inmueble 1.250 m2., salida 2 calles. Amplia casa familia, salón ventas, 2 galpones. Oportunidad: m$n 1.400.000.000. Facilidades. Teléf. 247906.
2|9|F|22842|3|9

**REGIO** chalecito vendo en Guaymallén a metros del carril Bermejo. Amplio living-comedor, 2 dormitorios y dependencias. Recibo casa menor precio. Teléfono 258006.
3|9|C|792|3|9

**UNICOS** en Mendoza, ubicación de privilegio, departamentos excepcionales, 3 dorm., 2 baños, amplia recepción, cochera terminaciones gran categoría - Precios fijos e inamovibles - Entrega inmediata, visitas: - Canizo Puebla - Chile 960.
3|9|F|24421|3|9

**URGENTE** vendo, departamento amplio, living comedor, 4 dormitorios, coc., amplia lavandería, 2 baños. Montevideo 271 - Tel. 248954 - Mza.
3|9|F|24413|3|9

**VENDO** casa en Ciudad, living comedor, cocina comedor, 3 dormitorios, patio grande y garaje, 500 m2. total 3 millones. Contado y facilidades. Tel. 290158.
3|9|F|24511|3|9

**VENDO - Permuto**, Barrio Santa Ana, antisísmica, cuatro dormitorios, dos baños, jardín. Recibo casa corte antiguo ciudad; saldo convenir. San Martín 2658. Mendoza.
2|9|C|366|3|9

**VENDO** lote 200 m2., agua, luz cloacas, pavimento. Barrio Agua y Energía. Sarmiento y Figueroa Alcorta en contrucción, oportunidad. Tratar: San Martín 2971. Las Heras. Mendoza.
3|9|C|678|4|9

**VENDO** Confitería Bailable equipada y chalet contiguo. Barrio residencial. Venta en block. Tratar: Inmobiliaria Norte. Teléfonos 02 y 78 (Merlo, S. Luis).
3|9|C|684|5|9

**VENDO** lote Bº Espejo 12 x 30. Teléfono 230811.
3|9|T|09334|5|9

**VENDO** casa calle P. Molina 301, Dorrego, 3 dor., gal., garage, pesos 1.650.000. Tratar: Pedro Molina 301 o Berutti 1135, Dorrego.
3|9|C|758|3|9

**VENDO** o permuto por auto, lote Villa Paquita. Tratar: José Manno. Aristóbulo del Valle. Algarrobal. Las Heras.
3|9|C|760|3|9

**VENDO** departamento Barrio Cano, 900.000 contado, resto facilidades. 246418. Cruz.
3|9|C|821|4|9

**VENDO** casas antisísmica en Godoy Cruz de 2 y 3 dormitorios, Pellegrini 1363, Biaggi, Teléfono 290694.
3|9|C|978|3|9

**VENDO** salón comercial 280 m2, en Godoy Cruz, sobre Paso de los Andes, Pellegrini 1363, Biaggi, Teléfono 290694.
3|9|C|979|3|9

**VENDO** casita antisísmica, con lote cerrado, con ladrillón, en Luzuriaga, Pellegrini 1363, Biaggi, Teléfono 290694.
3|9|C|979|3|9

**VENDO** varios lotes en Valle del Sol Potrerillos y 600 m2, en Blanco Encalada, Pellegrini 1363, Godoy Cruz, Biaggi, Teléfono 290694.
3|9|C|979|3|9

**VENDO** casa en Dorrego, Villa Nueva, antisísmica y departamento en Godoy Cruz, Pellegrini 1363, Godoy Cruz, Biaggi, teléfono 290694.
3|9|C|979|3|9

**2 SALONES** sobre calle San Martín, 900 m2, cubiertos, otro con 90 m2., planta baja y 2 departamentos independientes con dependencias. Tel. 290158.
3|9|F|24513|3|9

**$ 18.000.000** y facilidades departamento a estrenar, Villa del Parque, Godoy Cruz. San Martín 1618 y Saavedra, Las Heras.
2|9|C|541|3|9

**2 DEPARTAMENTOS** uno desocupado 2 dormitorios, y demás, 980.000 otro 3 dormitorios muy cómodo parte contado y facilidades. Soler 854. San José.
3|9|C|650|3|9

## Compra y Venta de Negocios

**A. MINNI** compra finca con viñedos, grande, entrega importantísimo negocio de supermercado con propiedad, fabulosas ventas diarias. Tel. 261644.
3|9|F|24516|3|9

**A. MINNI** vende importantísimo negocio de supermercado con amplia propiedad, $ 8.000.000; saldo 4 años, permuta por finca grande. Bandera de los Andes 2829.
3|9|F|24519|3|9

**ALQUILO** despensa, rotisería, Ciudad, teléfono, maquinarias - 2.500.000 mensuales. - José F. Moreno 1575.
2|9|F|22745|3|9

**DESPENSA** céntrica - Maquinarias, mercaderías - Total: 40 millones - Anticipo 20.000.000 - José F. Moreno 1575.
2|9|

## EMILIO BENTURINO

Av. Colón 669 - Mendoza Martillero Público Tels. 248730 - 244335

**Por orden de: Juguetería - Ropería - Regalería - Librería y varios por cierre de negocios (a Rematar por la mañana) y por orden de: Hotel "Oasis" por cierre definitivo y remitentes particulares (a Rematar por la tarde).**

# GRAN REMATE SIN BASE

## Mañana SABADO

Por la Mañana a las 10 hs.
Por la Tarde a las 15.30 hs.

**Por la Mañana a las 10 horas:** Rematamos todo lo concerniente a juguetes varios y rodados, adornos, miniaturas, perfumes, artículos de librería, regalos, cantidad de ropa nueva y también usada, artículos varios, etc.

**Por la Tarde a las 15.30 horas:** Rematamos como de costumbre: Juegos de dormitorios. Juegos de comedores. Roperos chicos y grandes. Camas de 1 y 2½ plazas enchapadas, con mesas de luz adosadas y otras comunes. Colchones varios. Cómodas varias. Mesas de luz. Aparadores varios. Mesas varias de nerolite y otras de madera. Sillas varias. Heladera comercial chica de 4 puertas. Heladeras familiares. Lavarropas. Combinados. Televisores. Tocadiscos. Trozadora con motor a nafta. Mostradores. Escritorios. Estanterías. Cantidad de libros de abogacía. Antigüedades: Reloj de pie "Carrillón". Araña de bronce cincelado. Mesa columna. Farol de colgar chino. Juegos de jardín. Rueda de carro. Materiales de demolición. Vitrinas mostrador, triciclos y bicicletas. Juegos de living. Elementos de acero inoxidable. Etc.

VISITE EXPOSICION HORARIOS DE COMERCIO

Martillan: E. BENTURINO y L. H. TRIONE

3|9|F|22967|3|9

## GERENTE

que tenga experiencia en comercialización

Sus funciones abarcarán la coordinación de todas las actividades comerciales y administrativas en estrecho contacto con el Directorio.

Buscamos un hombre con capacidad organizativa, que quiera incorporarse a una Empresa con gran potencial, desde el comienzo de sus actividades.

Conocimientos de exportación se consideran convenientes.

Escribir, resumiendo antecedentes y pretensiones a:

Poste Restante R. P. C. (6)
Diario LOS ANDES

3|9|C|718|3|9

## INMOBILIARIA

HUGO E. SAEZ
Martillero Público
Avda. San Martín 1608
4º Piso - Of. 82 - Mendoza
Teléfono 251022

VENDE

**CIUDAD**

DEPARTAMENTO 2 dormitorios, living, cocina, baño, - $ 2.500.000. Contado, saldo convenir.
LOTE: 130 m2 $ 850.00

**GODOY CRUZ**

CASA 2 dormitorios, galería, living, cocina comedor, c teléfono $ 2.500.000, adobe, 300 m2., 2 dormitorios, living, cocina, baño, c teléfono, material $ 2.500.000.
DEPARTAMENTO 2 dormitorios, living, cocina, baño, 2 patios $ 1.900.000.
LOTE interno, 110 m2. Pesos 400.000.

**LAS HERAS**

DEPARTAMENTO 2 dormitorios, cocina, baño, patio, adobe $ 900.000.
LOTE 200 m2., $ 300.000.

**GUAYMALLEN**

CASA 2 dormitorios, living, cocina, baño, garage. Pesos 3.400.000.
LOTE 4.000 m2., cerca Avda. Acceso, total o fraccionado.

3|9|C|657|3|9

## ORO

— JOYERIA BASSO —
PAGO 110.000 Gr. Of.
Rescato Pólizas
SAN JUAN 1359

31|8|C|813|6|9

## LIQUIDO MADERA ALGARROBO

Postes, rodrigones y medios postes 2,50 y 2,20 mts. A menos del costo. Horario comercio.
CERVANTES 2379 — GODOY CRUZ

1|9|F|22431|3|9

## POLLOS VIVOS

$ 165 el Kg.
VENTAS POR MAYOR Y MENOR
LISANDRO MOYANO 2200
EL PLUMERILLO — LAS HERAS

1|9|F|22393|4|9

## BARBECHOS

VIVERO TRES PORTEÑAS TINTAS - BLANCAS Y OTRAS
ALAMOS HIBRIDOS Y OTROS
RIVADAVIA 23 — TELEFONO 5 — PALMIRA

31|8|F|2213.|Pte.

## NECESITO

Alquilar Hotel - Residencial y Local Céntrico
Poste Restante LOS ANDES S. CH. (20)

3|9|C|752|5|9

## R-12 BREAK 75

7.000 KMS. - VENDO
Permuto - Facilidades
Dorrego 530 - Gllén.

3|9|C|824|3|9

## AL CONTADO

COMPRAMOS Automóviles, Mod. 1972 en Adelante
Hernández Automotores S.R.L. - J. V. Zapata 108, Mza.

31|8|F|22160|3|9|A

## VENDO MAQUINA ESCRIBIR

Olivetti línea 88 - 120 espacios, seminueva, primera mano (particular), precio total contado $ 55.000. — BENAVENTE 5843 - Bº Pécora - Villa Nueva - Gllén.

3|9|F|24424|3|9

## Departamentos

A ESTRENAR

Centrales, 1, 2 y 3 dormitorios, 2 con cocheras. Precios para vender. - Inf.: Rivadavia 234, Mendoza - Teléfono 243828.
DANIEL ROMERA

3|9|F|02939|3|9

## COMPRO D-8 46 A

Serie 20.000 en Adelante.
BURGWARDT Y CIA. S.A.
Sarmiento 767 - 1º P. - Cap. Federal - T.E. 45-6066/68

3|9|F|22963|5|9

## ORO PLATINO BRILLANTES

VOY A DOMICILIO
San Martín 901 - L. 5 y 7.
TEL. 245674.

25|8|C|41|3|9

## Alambre

Vendo 100 Rollos, 16 14 Mediana Resistencia por 1.000 mts.
TELEFONO 972995.

3|9|F|22972|3|9

## EMPRESA VITIVINICOLA

Necesita secretaria muy buena presencia, con conocimiento de dactilografía. Comunicarse al Teléfono 253224, en horario de 16 a 19 horas, para coordinar entrevista.

3|9|F|24459|3|9

## PEUGEOT 504

M 2.000
INICIAL $ 81.487
y 49 CUOTAS DE $ 37.093
FORMULA 100
DON BOSCO 163 - MENDOZA
PLAN DE AHORRO

2|9|F|22529|3|9

## OPERADOR NATIONAL 32

COMPAÑIA DE SEGUROS NECESITA
Enviar datos personales a:
Poste Restante O. N. (35)
Diario LOS ANDES

3|9|C|707|5|9

## NECESITO ALQUILAR SALON O GALPON

PARA DEPOSITO - MINIMO 1.000 METROS CUADRADOS - UBICADO EN CIUDAD O ALREDEDORES.
LLAMAR EN HORARIO DE COMERCIO AL TELEFONO 252749

3|9|F|22946|3|9

## AVISOS CLASIFICADOS

(Viene de la Pág. anterior)

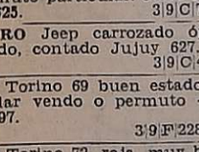

### Compra y Venta de Automotores y Cubiertas

**CAMION** Bedford 61, carrocería, vendo. Formosa 321. Cdad. 3|9|F|24444|5|9

**COMPRAMOS** camiones, tractores, maquinarias, agrarias, y viales. Miguel Angel Riccieri. San Luis 540. 29|8|C|443|5|9

**COMPRO** automóviles o recibo para la venta. Bra. de los Andes Nº 4343. Villa Nueva. 1|9|F|22445|4|9

**COMPRO** automotor. Entrego billar completo, resto contado. Pringles 2739. San José. 2|9|C|403|4|9

**CAMIONETA** De Soto 64, vendo-permuto. Godoy Cruz 2229. San José. 2|9|C|403|4|9

**CAMION** Mercedes Benz 312 balancín. Almirante Brown 3916 - Bermejo - Guaymallén. 2|9|C|427|428|3|9

**CAMION** G.M.C. 57 motor Perkins vendo o permuto. Godoy Cruz y Avellaneda. Villa Nueva. 2|9|F|22824|3|9

**CAMIONETA** gasolera Ford vendo, permuto particular. Julio A. Roca 625. 3|9|C|706|5|9

**COMPRO** Jeep carrozado óptimo estado, contado Jujuy 627. 3|9|C|414|4|9

**CUPE** Torino 69 buen estado particular vendo o permuto - Tel. 260997. 3|9|F|22868|3|9

**CUPE** Torino 72, roja, muy buena. Vendo, permuto, 33 Orientales 365, Godoy Cruz, entrar por Colón al 290. 3|9|C|831|832|5|9|D.

**CAMIONES** Bedford 61 y Volvo 56, ruteros, vendo, permuto, facilidades. 33 Orientales 365, Godoy Cruz. Entrar por Colón 290. 3|9|C|831|832|5|9-D

**CITROEN** 3-CV, mod. 72, impecable, vendo o permuto. Bandera de los Andes 3654. 3|9|F|24419|3|9

**CITROEN** 1972, impecable, recibo permuta, contado buen precio. Entre Ríos 125. 3|9|C|960|3|9

**CAMIONETA** Gladiator 68, caja 4ª Buena. - Vendo de contado $ 260.000. Recibo permuta. Güiraldes 466, Dorrego. Espejo al 1000, Teléfono 242585. 3|9|T|9369|3|9

**CAMIONETA** Ford con cúpula, impecable, vendo, permuto. - 33 Orientales 365, Godoy Cruz, entrar por Colón al 290. 3|9|C|831|832|5|9|D.

**CROSS COUNTRY**, 1962, Rambler, vendo, permuto. Chile 1356, Cdad. 3|9|C|837|3|9

**CUPE** Fiat 1500, buenísima. Vendo permuto. Lamadrid 333, ciudad. 3|9|C|959|3|9

**CAMION** Ford 1939, motor 1946, c volquete hidráulico, gomas, motor nuevo. Vendo, permuto. San Martín 2076, Cdad. 3|9|C|837|3|9

**COMPRO** Baqueano Ika b. estado. Ofertas: Entre Ríos 399. Mendoza. 3|9|C|757|3|9

**COMPRO** coche mediano, entrego Fiat 600 modelo 68, resto efectivo. Colón 634, Ciudad (Perfumería). Tel. 292405. 3|9|T|9358|3|9

**CARROCERIA** rutera vendo perfecto estado - Tratar José Mármol 612 - Guaymallén - Tel. 242198. 3|9|C|760|5|9

**CAMIONETA** (furgón) Ford 350/74, nueva, vendo, permuto o alquilo. Olascoaga 463. 1º A. 3|9|C|759|3|9

**CAMION** Ford 46 con volquete, recién ajustado, vendo, permuto. Facilidades. San Martín 5954, Carrodilla. 3|9|F|24402|3|9

**COMPRO** auto o camioneta chica, o mediana, pago 30, 60 y 90 días. Tel. 241762. 3|9|F|24414|3|9

**CAMIONETA** Chevrolet 1966, vendo o permuto por Ford Falcon Moldes 567. Cdad. Tel. 251047. 3|9|C|832|4|9

**CON** $ 150.000 contado vendo Fiat Multi carga 125, m. 66, Total $ 250.000, Salta 1542, ciudad. 3|9|C|812|3|9

**CITROEN** 3-CV 1971. Renault 4-S 1970. Fiat 1500 1968. Fiat 600 1967. Vendo. José Vicente Zapata 236. Mendoza. 3|9|F|24427|4|9

**CAMION** Ford V-8 1957, naftero, con volquete y en muy buen estado, vendo. Saavedra 416. S. José. 3|9|C|849|4|9

**CITROEN** 2-CV 62, vendo. Contado total 160.000,00. Pedernera 1414. San José. 3|9|C|978|3|9

**CAMION** Mercedes Benz 56, vendo. Benavente 4457. Villa Nueva. Tel. 261155. 3|9|F|24526|4|9

**CUPE** Torino 71 - 68, vendo. Benavente 4457, Villa Nueva. Tel. 261155. 3|9|F|24533|4|9

**CUPE** Chevy 72, vendo. Benavente 4457. Villa Nueva. Tel. 261155. 3|9|F|24540|4|9

**CUPE** Fiat 800, 66, vendo. Benavente 4457, Villa Nueva, Teléfono 261155. 3|9|F|24536|4|9

**CAMION** Dodge 1957, motor Perkins, vendo o permuto. Godoy Cruz y Avellaneda, Villa Nueva. 3|9|F|24503|3|9

**CHEVROLET** C-60, 1970; Dodge DP-600, 1967; frenos de aire; Mercedes Benz 1964, alta y baja; De Soto 60 volcador; Ford F-600, 1962 motor 6-354, vendemos. Formosa 321. Cdad. Teléf. 290231. Recibimos permutas, amplia financiación. Atendemos sábados y domingos hasta las 13 hs. 3|9|F|24442|5|9

**CHEVY** Cupé 73 impecable, vendo, permuto por camión 67 en adelante. San Luis 285. 3|9|F|24433|4|9

**CHEVROLET** S.S. 69, muy bueno, particular. Recibe menor y contado. Muy buen precio. Guido Spano 407. Dorrego. 2|9|T|09323|3|9

**CHEVY** SS, 71, vendo. Benavente 4457, Villa Nueva, Tel. 261155. 3|9|F|14497|4|9

**CHEVY**/70. Vendo. Benavente 4457. Villa Nueva. Tel. 261155. 3|9|F|24473|4|9

**CHATITA** Ford A-28, un chiche, bote con flotadores. Lincoln 750. Las Heras. 3|9|C|982|5|9

**DODGE** 67, volcador, vendo o permuto. Formosa 321. Cdad. 3|9|F|24450|5|9

**DUEÑA** vende toda prueba Fiat 128 L 1300, 1974 contado pesos 350.000 y facilidades. Echeverría 2094, Godoy Cruz. 1|9|C|80|3|9

**DOBLE** tracción Estanciera, gomas pantaneras vendo. 9 de Julio 2734. 3|9|C|843|3|9

**DKW** Auto Unión 1934, perfecto estado, vendo, permuto, facilidades. Lamadrid 333, ciudad. 3|9|C|959|3|9

**DODGE** camión 68, vendo. Benavente 4457, Villa Nueva. Teléf. 261155. 3|9|F|21523|4|9

**DODGE** Coronado, 69, vendo. Benavente 4457, Villa Nueva. Teléfono 261155. 3|9|F|14499|4|9

**DODGE** 1500-1973. Renault 6-1975. Peugeot 504-1971. Impecables. Vendo. Tropero Sosa 487. San José. 3|9|F|24465|4|9

**ESTANCIERA** - Mod. 59 funcionando - Vendo total contado $ 12.000.000 - San Luis 285. 2|9|F|22752|3|9

**ESTANCIERA**/69. Vendo. Benavente 4457. Villa Nueva. T. 261155. 3|9|F|24483|4|9

**FIAT** 128 - mod. 72 vendo o permuto por Ford Falcon o GTX, diferencia a convenir. Catamarca 110. 2|9|F|2757|4|9

**FIAT** 1500, Mod. 1966, vendo, permuto, con facilidades. San Luis 285, Cdad. 3|9|F|24437|4|9

**FORD** F-600, diesel 1970, volcador vendo, recibo menor valor. Formosa 321, Cdad. 3|9|F|24453|5|9

**FAIRLANE** 500 6 cilindros 74, única mano, médico, vendo. Granaderos 1960. 2|9|C|432|3|9

**FIAT** 128 - 1300 - 1975, 5.000 k. impecable 800.000 urgente. Paso de los Andes Nº 2020. Godoy Cruz. 2|9|C|498|4|9

**FIAT** 1500-1967 flamante $ 155.000 y grandes facilidades, vendo, permuto. Don Bosco 40. 2|9|C|453|3|9

**FORD** 60 - F-600. Motor Perkins 102 - 72. Vendo. Bodegas Carmen. Cuadro Estación. Maipú. 12 a 20 horas. 2|9|F|22844|5|9

**FURGONETA** 70, 160.000 y facilidades. Recibo 4-L 67. Dif. contado. 258026. 3|9|C|680|3|9

**FIAT** 125 - Mod. 73 buen estado particular vendo o permuto - Tel. 260997. 3|9|F|22869|3|9

**FIAT** 74 Iava, particular. Teléfono 255066. 3|9|C|733|4|9

**FIAT** 600 1970. Total $ 28.000.000. 1.100 17.000.000. 25 de Mayo 18. Las Heras. 3|9|C|982|39

**FIAT** 1100 1961, 1500 1965, 4-L 1965. Rambler 1962. Vendo, permuto. 25 de Mayo 40. Las Heras. 3|9|C|982|3|9

**FIAT** 128 Familiar, 1974, vendo, permuto. Chile 1356, Cdad. 3|9|C|837|3|9

**FALCON** 62 y 68 impecables, vendo, Dorrego 530, Gllén. 3|9|C|824|3|9

**FALCON** Futura/72, vendo. Benavente 4457. Villa Nueva. Tel. 261155. 3|9|F|24471|4|9

**FIAT** Familiar 1500 impecable, particular vendo, Granaderos 270. 3|9|C|961|3|9

**FIAT** 128 1973 nuevito. Vendo, permuto. Lamadrid 333, ciudad. 3|9|C|959|3|9

**FIAT** 600, 1972, excepcional estado, vendo, permuto. Lamadrid 333, ciudad. 3|9|C|959|3|9

**FIAT** 1600, 1972, vendo. Benavente 4457, Villa Nueva, Tel. 261155. 3|9|F|24489|4|9

**FIAT** 123, 1971, vendo. Benavente 4457, Villa Nueva, Tel. 261155. 3|9|F|24491|4|9

**FALCON**, 66-65, vendo. Benavente 4457, Villa Nueva, Tel. 261155. 3|9|F|24495|4|9

**FIAT** 600,69-68-63, vendo. Benavente 4457, Villa Nueva, Tel. 261155. 3|9|F|24493|4|9

**FIAT** 600 1965, lindísimo. Vendo, grandes facilidades. Lamadrid 333, ciudad. 3|9|C|959|3|9

**FIAT** 128 Rural 74, perfecto estado, vendo a mejor oferta de contado únicamente por viaje. Pedro Molina 369, San José - Guaymallén. 3|9|T|9357|3|9

**FIAT** 600 - Mod. 69 - motor Perkins - 6-305. Perú 1565. 3|9|C|762|3|9

**FIAT** 1500 - Mod. 66 impecable vendo - recibo Fiat 600 ó Citroen Arístides Villanueva 214 Cdad. 3|9|C|760|3|9

**FIAT** 600 63, regalo 170.000, bueno Beltrán 71 ciudad. 3|9|C|777|3|9

**FIAT** 125/1974, mendocino. Vendo, permuto menor valor. San Martín 1187. Mza. 3|9|C|851|3|9

**FUTURA** 1974, s/nuevo 29.000 km. vendo, financio, Colón 604, ciudad. 3|1|C|798|3|1

**GILERA** 200, impecable, vendo, con facilidades. San Luis 285. 3|9|F|24439|4|9

**GILERA** 300 m3 óptimo estado, 6.000 kms., vendo o permuto. - Entre Ríos 326, Mendoza. 1|9|T|09248|4|9

**INCREIBLE**, Mercury Monclair, única mano, pocos kms., vendo, permuto. Rafael Obligado 2174. Pedro Molina. Guaymallén. 3|9|C|672|3|9

**JEEP** Willys 47 doble T, impecable, vendo o permuto. José Mármol 261. Dorrego. Guaymallén. Teléf. 248853. 3|9|C|681|3|9

**JEEP** Willys doble tracción, vendo, permuto. 25 de Mayo 40. Las Heras. 3|9|C|982|3|9

**JEEP** 58, vendo. Benavente 4457. Villa Nueva. Tel. 261155. 3|9|F|24524|4|9

**JEEP** Gladiator 67, vendo. Benavente 4457. Villa Nueva. Teléf. 261155. 3|9|F|21522|4|9

**JEEP** 1965, rectificado, vendo particularmente - Cobos 505 - Dorrego. 3|9|C|561|3|9

**JEEP** IKA, chasis largo, carrozado, 1959, vendo, permuto. Chile 1356, Cdad. 3|9|C|837|3|9

**LIQUIDO** primera oferta bicimoto Pumita sin uso. Domingo desde 10 hs. Maipú 75. Godoy Cruz. 3|9|C|691|3|9

**MERCEDES** Benz 220, vendo, permuto Facilidades. Don Bosco 40. 2|9|C|453|3|9

**MERCEDES** Benz diesel modelo 55, muy buen estado, nunca fue taxi, vendo. Necochea 770. San José. 2|9|C|687|688|3|9|AD

**MOTOR** Renault Gordini reparado. Vendo. Federico Moreno 1852, 252130. 3|9|T|9362|4|9

**N.S.U./61.** Vendo. Benavente 4457. Villa Nueva. Tel. 261155. 3|9|F|24487|4|9

**OFERTAS** Peugeot 504, 1972; Fiat 125, 1973; Iava, 1972; R-6, 1971; Citroen, 1972. Facilidades. Entre Ríos 208. 2|9|C|376|3|9

**OPORTUNIDAD** líquido hoy rural Unión modelo 1964, buena $ 160.000 doy facilidad. Güiraldes 466, Dorrego (Espejo al 1.00) Teléfono 242585. 3|9|T|9373|3|9

**OFERTAS** totales Peugeot 404/64, $ 289.000, Renault 65 $ 135.000. Cupé Fiat 66 $ 158.000. Entre Ríos 125. 3|9|C|960|3|9

**OPEL** 1939, total 60.000, vendo. - Godoy Cruz y Avellaneda, Villa Nueva. 3|9|F|24509|3|9

**OFERTA** contado vendo $ 180.000 total Peugeot 403 modelo 61. - Brandsen 1589. Dorrego. 3|9|T|9339|4|9

**PEUGEOT** XSE compro, entrego Fiat 1300, 74 impecable, resto contado. 9 de Julio 2734. 3|9|C|846|3|9

**PARTICULAR** vende Dodge 1500/73 y Ford Fairlane L. T. D. impecable. Acepto crédito bancario. Urquiza 244. Ciudad. 3|9|T|9341|3|9

**PEUGEOT** 504 modelo 73, vendo, permuto. Necochea 770. San José. 2|9|C|687|688|3|9|AD

**POR** ausentarme vendo Ford Taunus 58. Total $ 170.000 y Fiat 600 m. 64, 200.000 total. Calle Vergara 802. Barrio Decavial. Godoy Cruz. 3|9|C|708|5|9

**PEUGEOT** 504/71 único dueño, 40.000 kms. reales. Vendo, permuto. Dorrego 530, Gllén. 3|9|C|824|3|9

**PEUGEOT** 504/70. Vendo. Benavente 4457. Villa Nueva. Tel. 261155. 3|9|F|24485|4|9

**PALA** cargadora John Deere 200/71. Vendo. Benavente 4457. Villa Nueva. Tel. 261155. 3|9|F|24530|4|9

**PEUGEOT** 404 1963, impecable, vendo, Güemes 332, San José, frente terminal. 3|9|C|826|3|9

**RENAULT** R-4 69, vendo, permuto, facilidades. Godoy Cruz 2229 - San José. 2|9|C|403|4|9

**RENAULT** 66 c/4ta. 130.000 y fac l. Gomensoro y Sarmiento - Gllén. 2|9|C|515|3|9

**R-12** - Mod. 72 buen estado particular vendo o permuto - Tel. 260997. 3|9|F|22867|3|9

**RAMBLER** 1962, oferta de contado total $ 12.000.000. 25 de Mayo 40. Las Heras. 3|9|C|982|3|9

**RASTROJERO** 69, urgente vendo 50% contado, conveniente ver. José Hernández 1460, Las Heras, Tel. 230472. 3|9|F|22870|4|9

**RENAULT** Dauphine/62. Vendo. Benavente 4457. Villa Nueva. Tel. 261155. 3|9|F|24477|4|9

**RALLY SPORT**/71. Vendo. Benavente 4457. Villa Nueva. Tel. 261155. 3|9|F|24469|4|9

**RENAULT** 4-L/65-64. Vendo. Benavente 4457. Villa Nueva. Tell. 261155. 3|9|F|24479|4|9

**R-12/73-72.** Vendo. Benavente 4457 Villa Nueva. Tel. 261155. 3|9|F|24481|4|9

**RAMBLER** Ambassador 65, cubiertas nuevas, dirección hidráulica, servo, gran lujo. 22 millones total. 33 Orientales 365, Godoy Cruz, entrar por Colón al 290. 3|9|C|831|832|5|9|D.

**REPARAMOS** cajas hidromáticas autos, sistema alemán. Asopardo 91 - Godoy Cruz. 3|9|F|97570|5|9

**RENAULT** 850 modelo 1970, muy buen estado, vendo, permuto. - Pedernera 527. San José. 2|9|C|687|688|3|9|AD

**RASTROJERO** 71, vendo. Benavente 4457. Villa Nueva. Tel. 261155. 3|9|F|24520|4|9

**RENAULT** 4L - Mod. 66 única flamante vendo Benavente 3564 Villa Nueva. 3|9|F|22981|3|9

**RASTROJERO** 69 muy bueno - 550.000 contado - S. Luis 366 - Las Heras. 3|9|C|568|3|9

**SIAM** Argenta doble cabina vendo, permuto. San Martín 2470. - Las Heras. 2|9|C|325|4|9

**SEMIRREMOLQUE** Koller/62. Vendo. Benavente 4457. Villa Nueva. Tel. 261155. 3|9|F|24475|4|9

**TRACTOR** Fiat 400/74, vendo, Benavente 4457, Villa Nueva, Tel. 261155. 3|9|F|24532|4|9

**URGENTE** líquido bonito Renault 1962. Origone 1177. Las Heras. Control línea 4. 3|9|C|982|3|9

**VALIANT III**, una joya, vendo c/facilidades. - San Luis 285, Cdad. 3|9|F|24435|4|9

**VENDO** Taxi gasolero, modelo 1975. Espejo 747. Ciudad. 31|8|C|762|4|9

**VENDO** Borgward Isabella muy buen estado tratar. Espejo 1123. Dorrego. Tel. 293455. 1|9|C|118|3|9

**VENDO** Isard 700 impecable. Mitre 1792 - San José. 2|9|T|09319|3|9

**VENDO** chasis Dodge 400 con o sin motor acepto oferta - Ver Fidel de Lucía 1165 - Godoy Cruz altura Maipú al 50. 2|9|C|495|4|9

**VALIANT IV** 1966 y Valiant III 1966, muy buenos $ 155.000 y grandes facilidades, vendo, permuto. Don Bosco 40. 2|9|C|453|3|9

**VENDO** Isard mod. 64. Catamarca 1336. Las Heras. 2|9|C|667|668|3|9|AD

**VENDO** auto chico. - Tratar: San Martín Sur 1015. Godoy Cruz. 2|9|C|659|660|3|9|AD

**VENDO** Renoleta. Contado pesos 120.000. Dr. Moreno 2194. Las Heras. 3|9|C|982|5|9

**VENDO** muy en precio coche Chevrolet Super Sport 73, muy buen estado. Tratar: calle Rivadavia 274. Mendoza. Capital. 3|9|C|726|4|9

**VENDO** camión gasolero 1964 con volquete; recibo camioneta. Vicente López 432. Las Heras. 3|9|C|686|4|9

**VENDO** motoneta Siam standard, modelo 63, impecable. Contado y facilidades. - Remedios Escalada 1220. Dorrego. 3|9|F|22973|3|9

**VENDO** taxi. Teléfono 256048. 3|9|C|715|6|9

**VENDO** Falcon modelo 1969 de lujo, estado general bueno; rural Rambler 1965, motor 0 km. Ver: Juan de Dios Videla 424. Ciudad. 3|9|F|22977|5|9

**VENDO** motos Gilera, Zanella, Pumas, Siambretta, al alcance de su presupuesto, con 50%, resto amplias facilidades. Santa María de Oro 1110, San José. 3|9|C|957|3|9

**VENDO** Dodge 100, 70, diesel. Ozamis 51. Maipú. 3|9|F|22974|5|9

**VENDO** Gordini 1970 con $ 145.000. Contado y facilidades. Teléfono 259552. 3|9|C|780|3|9

**VENDO** 4 llantas Fiat 125, magnesio y carburador Weber 40-40, vertical. Lavalle 2311, Gllén. 3|9|C|781|5|9

**VENDO** o permuto camión Bedford 64 c/volquete, b. estado. Entre Ríos 399. Mza. 3|9|C|757|3|9

**VENDO** Torino cupé 0 Km. Recibo menor precio, saldo contado. - Lavalle 2311, Gllén. 3|9|C|781|5|9

**VENDO** colectivo Bedford, fuera de línea en perfecto estado. Pedro B. Palacios 2468. Ciudad. Teléfono 254390. 3|9|T|09371|5|9

**VENDO** colectivo naftero (tipo batea, modelo 46, motor 51, ver Necochea 871, San José, Guaymallén, Teléf. 256191. 3|9|C|802|4|9

**VENDO** Siambretta completa, motor impecable. B. Matienzo 1954, Gllén. 3|9|C|787|4|9

**VENDO** Fiat 1300-75-76, recibo menor precio diferencia contado. - Lavalle 2311, Gllén. 3|9|C|781|5|9

**4-L 65**, perfecto estado, vendo, permuto. Facilidades. Pedernera 527. San José. 2|9|C|687|688|3|9|AD

### Ventas Varias

**A ESTANTERIAS** Morwin, compre ahora y pague el mes siguiente, mejor precio y sin interés, vitrinas, góndolas, exhibidores, escritorios, modulares, sillas, guardarropas, mesas de trabajo. Visítenos o pida promotor. Equipamientos Integrales Alto S.R.L. San Martín 520. Godoy Cruz. - Teléfono 220308. 31|8|C|894|30|9

**A FABRICA** de muebles vende. - Camas 1 plaza $ 3.500 con colchón. Juegos de dormitorios americanos. Españoles a $ 19.900 y $ 26.000. San Martín 2341, Las Heras. Financiamos hasta 150 días. 1|9|C|181|3|9

**A - FABRICA** de calefones, desde $ 3.000 hasta $ 15.000. Bandera de los Andes 2119. 20|8|C|402-403|3|9

**A GRABADOR** radio Panasonic casette, con auriculares, 35.000. Martín Zapata 483, Tel. 252094. 2|9|C|467|3|9

**A MENOS** del costo vendo al p. mayor y menor 100 colchas santiagueñas pura lana, hechas al telar. Patricas Mendocinas 1585. S. José. 3|9|C|783|3|9

**AHORRAR** estanterías metálicas, oferta $ 4.500, dos metros alto, 5 estantes, mostradores carniceros vitrinas, exhibidores, créditos. San Martín 2614, Mendoza 251749 9|6|F|79796 Pte.

**ARENA**, ripio, piedras: 2.300 el viaje. Ladrillones 7,60. Teléfono 257080. 2|9|C|503|3|9

**ALMOHADONES** de patio, retapizamos sillas, sillones, divanes. Capezzone. Tel. 290019. 2|9|C|445|1|10

**APARADORES** $ 7.900; modulares, $ 1.400; camas, $ 3.900; colchón poliester $ 2.900. Recibimos a cuenta de pago, muebles usados. Tel. 218153. 2|9|F|22852|6|9

**ANTIGUEDADES:** vendo sillones giratorios para escritorio, aparador importante, arañas, apliques, estatuas. Olascoaga 542. Ciudad. 3|9|C|344|3|9

**APURADO** vendo piano americano y chequera Círculo Citroen. - Francisco de la Reta 1296. Guaymallén. 3|9|T|9282|5|9

**BIANCHI** legítima, balanzas, picadoras, hornos, etc., directo fábrica. Avenida España 929, Mendoza. Tel. 243280. 1|9|F|22463|30|9

**BALANZAS**, heladeras, equipos carnicerías, despensa, bares, confiterías panaderías. San Martín 2614, Mendoza. 251749. 9|6|F|79795|Pte

**BILLAR** grande completo, vendo, o entrego a cuenta automóvil, diferencia pago contado. Pringles 2739, San José. 2|9|C|403|4|9

**CEPILLADORAS**, garlopas, sinfines, facilidades. Solicite vendedor al 257080. Federico Moreno 1819. 2|9|C|503|6|9

**CONSERVADORA** para helados con 4 cubos, se vende. Cobo 1603 Dorrego. Gllén. 3|9|C|665|3|9

**CORTINAS** americanas - fabricación, colocación inmediata - cajoneras para niños - Tel. 216489. 3|9|C|759|5|9

**CHAPA** galvanizada lisa Armco. Hierro 6 mm. en rollo. Bandera de los Andes 2119. 20|8|C|402-403|3|9

**ESCALERAS** metálicas para la fruticultura. Tratar precios al por mayor y menor: Cornelio Moyano 1129. San José. 27|8|C|592|5|9

**ESTANTERIAS** metálicas modulares, exhibidores. Financiación. Fábrica 9 de Julio 1733. Teléfono 216535. 27|5|F|20036 Pte.

**GUITARRA** valenciana de concierto (finísima). Total 40.000. Federico Moreno 2847. 3|9|C|690|3|9

**GRABADORES** Akai GX 4000 DS nuevos con garantía, oportunidad. Escribir Arenales 737. Vicente López. Buenos Aires. 3|9|F|22887|4|9

**HORMIGONERAS** garantidas, varias medidas, créditos. Güemes y Pellegrini. San José. 28|8|C|992|6|9

**HELADERA** Siam, máquina coser, lavarropas, impecables, cocina sin uso. Todo $ 58.500; combinado estereofónico nuevo. Dorrego 275. Guaymallén. 3|9|C|735|3|9

**HELADERA** kerosene, otra eléctrica, perfecto estado, dueño vende ocasión. Jorge Calle 208. 3|9|C|774|3|9

**HELADERA** 4 ptas y conservadora helados, vende de ocasión Hualpa 566 - Godoy Cruz. 3|9|C|759|4|9

**LIQUIDO:** Vitrinas cajoneras, exhibidoras, mostrador, roperos, chiffonieres, cómodas, estantería gigante, dormitorios, comedores, lavarropas, cocinas, modulares, cuchetas, mesas, sillas, escritorios, mesas luz, colchones, camas, living, juegos jardín, lámparas, espejos, aparadores, plafones, cunas, divanes, bibliotecas, etc. Roque Sáenz Peña 449, Ciudad. 2|9|C|340|3|9

**LIQUIDO** máquina escribir eléctrica Remington 713 nueva y fotocopiadora Copirapid. Ocurrir San Juan 1179 p. b. Dpto. 05. 17 a 20 horas. 3|9|C|794|3|9

**LAVARROPAS** Eslabón de Lujo centrífugo, buen estado. Videla Correa 346. San José. 3|9|T|9327|3|9

**MOTORES** eléctricos, nuevos y usados, precios oferta. Ituzaingó y Santa Fe. Ciudad. 26|8|C|150|24|9

**MOTORES** eléctricos, compro contado, mobinados rápidos. San Martín 259, Las Heras. 1|9|C|96|6|9

**MAQUINAS** escribir 650 mensuales calcular 350, teléfono 215964, taller Armando. 31|8|C|781|6|9

**MOTORES** eléctricos precios, ofertado. Bobinados rápidos. San Martín 359, Las Heras. 1|9|C|86|6|9

**¡MEDICOS!** balanza pesar niños, buen precio. Videla Correa 346 San José. 3|9|T|9328|3|9

**OPORTUNIDAD** registradora Remington 150.000, máquina de escribir Remington nueva 75.000. Facilidades. Colón 412 6º D teléfono 241232. 3|9|T|09366|3|9

**OPORTUNIDAD**, vendo máquina coser, bobina, en buen estado Lamadrid 430 Cdad - Tel. 249178 3|9|C|760|4|9

**OPORTUNIDAD** vendo combina buen estado. Total $ 15.000. Tratar: Ramírez 3107. Ciudad. Tel 257253. Cualquier hora. 2|9|C|645|646|3|9|AD

**OVEJERO** manto negro, cachorro 45 días. Tratar: Julio A. Roca 159. Ciudad. 3|9|C|241|4|9

**PORTONES** $ 24.000 Puerta $ 9.500. San Martín 3528. 215541, Mendoza. 1|9|C|178|3|9

**POLLOS** vivos por mayor y menor Criadero Aconcagua. Carabelas 102. San Francisco del Monte Guaymallén. 216248 - 215335. 3|9|C|676|4|9

**PARTICULAR** vende 14 bolsas Portland $ 320 c/u. teléfono 293311. 3|9|T|09367|3|9

**QUEMADORES** para heladas. Bandera de los Andes 2119. 20|8|C|402-403|3|9

**RIPIO** arena y piedras, 6 m3 $ 2.900. Ladrillones. Tel. 245746 2|9|C|810|4|9

**SEMILLA** de tomate Roma. Líquido última partida a 1.500 el kilo Teléfono 248320. 2|9|T|9325|3|9

**SINGER**, Naumann coser; otra automática; una tapicera vendo. Clark 262. 3|9|C|670|5|9

**TRAJES**, vestidos, sacos, pantalones, usados, vendo al por mayor. Chacabuco 50. Mendoza. 2|9|T|9309|3|9

**TEODOLITO** Zeiss centesimal usado $ 300.000, brújula circular Wild T1A sin uso $ 30.000. José F. Moreno 2067 D. 1 Cdad. 3|9|C|839|3|9

**TELEVISOR** 1.500.000, tocadiscos Winco/on 750.000, potente combinado de pie 990.000, vendo. - Salta 2942. Ciudad. 3|9|C|850|3|9

**VENDO** usados juegos dormitorios, camas, colchones, etc. Corrientes 452. Ciudad. 2|9|C|319|3|9

**VENDO** piano excelente estado. T. 293070. 2|9|C|377|3|9

**VENDO** heladera 4 puertas, 44 pies, S. Martín 76. G. Cruz. 2|9|C|465|3|9

**VENDO** mi piano Vertical U.S.A. 88 notas, 2 mts. largo, 1.40 alto, buen estado, en facilidades o permuto por auto mediano a convenir. Ver: B. Jardín Aeroparque. M. 19. C. 15. Las Heras. Tel. 247839. 3|9|C|675|4|9

**VENDO** pulidora granito-mármol $ 75.000. Vitmonte 1140. San José. 3|9|C|855|5|9

(Más avisos en la Pág. siguiente)

**PRIMO MESCHINI S.A.**

PARA SU CONCESIONARIA

SAN MARTIN

NECESITA MECANICOS

DIESEL
MECANICA GENERAL
ELECTRICISTA
CHAPISTA

REQUISITOS: Referencias trabajos anteriores. Edad: 21 a 35 años. Presentarse horario comercio hasta las 20.30 horas.

BOULOGNE SUR MER 260 — SAN MARTIN

2|9|F|22361|5|9|A

---

OTRO IMPACTO DE "CASA RIC"

HULE $ 345 EL METRO (EN ROLLOS DE 15 METROS)

- VENTAS POR MAYOR UNICAMENTE
- LINEA DE MANTELERIA Y TELAS PLASTICAS

CASA RIC (R. BOUERI)

CORRIENTES 28 - MENDOZA
EN PLENO CENTRO MAYORISTA

---

**Empleado/a Administrativo/a**

Necesita Importante Empresa de SAN MARTIN

SE REQUIERE:
- 22 a 30 años.
- Buena dactilografía.
- Experiencia anterior.
- Dedicación completa.

SE OFRECE:
- Remuneración acorde con el rendimiento.
- Estabilidad.
- Posibilidad de progreso.

Dirigirse por carta manuscrita enviando antecedentes y pretensiones a: Poste Restante M. C. (7) - Agencia Diario LOS ANDES - Balcarce 42 - Gral. San Martín - Mendoza

3|9|F|22957|3|9

---

**PROMOTORES DE VENTA**

Producto de fácil colocación. Apoyo publicitario. - Rivadavia 181 - Ciudad.

2|9|C|485|3|9

---

**Lote**

300 m2. — F. ARGENTINOS 323 Mza. Tratar Juan B. Justo 144 - MENDOZA

3|9|F|22993|3|9

---

Para Entendidos

EQUIPO JAPONES

STEREOFONICO CUADROFONICO

profesional para toda clase de grabaciones (300 w)

UNICO EN EL PAIS

TELEFONO 230472

3|9|F|22897|4|9

---

**FOTO CARNET**

— $ 100 —

EN EL ACTO

9 DE JULIO y LAS HERAS

3|9|C|843|3|9

---

**ORO**

COMPRAMOS MEJOR PRECIO

A PARTICULARES Y COMERCIANTES

GALERIA TONSA - LOCAL A-14

1|1|5|F|25528 Pte.

---

**¡SUPER OFERTA!**

ARENA - RIPIO - PIEDRA

$ 2.500

TELEFONO 226269

2|9|F|97522|6|9

---

FILTROS Y CORREAS

LA ESQUINA DEL FILTRO

SAN JUAN Y RONDEAU
TEL. 247366 • MENDOZA

---

**BARBECHOS DE ALAMO**

VENDO DE 1 AÑO

VARIEDADES: REVERDEAU SUIZO, I-63, CANADIENSE y 214

FACILIDADES

VIVERO SANTA ANGELA

Tratar: S. Martín 709. 2º Piso. Dpto. 4. Tel. 291625 - Mendoza

1|9|F|22253|3|9

---

**FURGONETA CITROEN**

CONTADO - MENOR PRECIO

San Martín 2020 - Godoy Cruz

3|9|F|22971|3|9

---

**CARPINTERO**

Con práctica en la industria, necesitamos para Maestro de Taller. - FUNDACION E.A.G. - Lamadrid 999 (altura Dorrego al 700) - Guaymallén.

3|9|F|22966|3|9

---

**COMPRO BARBECHOS** MALBECK Y CABERNET SUAVIGNON

Con certificación de origen - 20.000 plantas de c/variedad. Primitivo de la Reta 1024 - Piso 1º - Oficina 98 - Mza. Teléfono 243173 - De 7 a 12 horas.

3|9|C|655|3|9

---

**Construcciones**

Viviendas Mendoza

Tel. 241762

3|9|F|22999|3|9

---

**LECHONES**

FAENADOS

$ 200 EL KILO

Y cerdos en general. Bandera de los Andes 3759 Villa Nueva - Teléf. 261028 CARRIL LAVALLE - Km. 22 LA PEGA

2|9|F|22760|4|9

---

**Fiat 1600 - M-71**

VENDO

Muy buen estado $ 300.000 Contado y Facilidades Leonidas Aguirre 175 MENDOZA

3|9|F|22994|3|9

---

Empresa a Radicarse en San Martín Necesita

**Empleados Administrativos Vendedores**

CON MOVILIDAD y REPUESTERO. Presentarse día viernes 3 de 16 a 20 horas en BOULOGNE SUR MER 88. SAN MARTIN.

2|9|C|333|3|9

---

**OFRECEMOS EN ALQUILER**

20 locales sobre COSTANERA 1500|1600 - ENTREGA 15 DIAS

Centro Comercial Costanera. Teléf. 216692-243542

3|9|C|811|3|9

---

**Local Comercial**

"VENDO" 6ta. SECCION

5 x 8 m. Ideal lucrativa: Fiambrería, Despensa, Heladería, Rotisería, etc. - Mitad contado, saldo automotor. Jorge Calle 208, Cdad.

3|9|C|774|3|9

---

**ACEITUNAS**

10.000 Kgs. DESCARTE

—VENDO—

T. Sosa 800 - Maipú (Mza.)

3|9|C|663|3|9

---

**Ladrillones $ 7,50**

ARENA y RIPIO

6 m3. $ 3.000

PEDIDO TELEFONO 262109

30|8'C'621|3|9

---

COMPRO

**S.A. Comercial**

SIN GIRO - TELEF. 216624

16 a 20 horas

2|9|F|22783|3|9

---

TECHOS UNICAMENTE BUENOS

EMPRESA

41 DE TECHOS

Setiembre tarifas reducidas

PATRICIAS MENDOCINAS 1089

Teléfonos 290645 - 243776 - 244194 225853 - 223499

3|9|C|785|9|9

---

Particular Vende

**Ford Fairlane LTD**

Mod. 1973 aire acond.. Tratar por la mañana 216114, por la tarde: 291564.

3|9|C|789|3|9

---

**Papa para Semilla**

Variedad KENNEBECK Y SPUNTA

PRIMERA MULTIPLICACION

"ALGUACIL Hnos."

ADMINISTRACION: E. GONZALEZ 521 Godoy Cruz - MENDOZA TELEFONO 222752

VENTAS: Mdo. Coop. Prod. Ptos. 85/90. Sarmiento y Pampa - Guaymallén Mendoza - Tel. 260466

1|9|F|97478|4|9

---

**HORNO INDUSTRIAL**

Vendo, 17 metros por 0,80 metros por 0,70 metros de alto. Totalmente enlozado, velocidad regulable, a gas, con cadena. En perfecto estado. Recibo vehiculo o pasas de uvas. - Saavedra 710, San José - Mendoza.

3|9|T|09326|3|9

---

**JEFE DE VENTAS**

PARA EMPRESA

REQUISITOS:
- Amplios conocimientos de Organización de Ventas.
- Aptitudes para manejo de viajantes.
- Certificados de trabajos anteriores.
- Conocimiento Zona Cuyo.
- Movilidad.

OFRECEMOS:
- Sueldo, comisión, viáticos.
- Amplias posibilidades de progreso.

Enviar carta manuscrita detallando referencias de trabajos y datos personales a: Poste Restante L. Y. (38) Diario LOS ANDES. - Absoluta reserva.

3|9|F|22985|5|9

---

**Despalilladora Guindas - Usada**

En buen estado - Compramos LAS LOMITAS S.C.A. CANGALLO 729 - 3º - 1038 Buenos Aires

3|9|F|22901|5|9

---

**AMI 8 - 71**

CONTADO $ 305.000

Dorrego 530 - Guaymallén

2|9|F|22987|2|9

---

**ORO** BRILLANTES "OROMET" COMPRA

CATAMARCA 110 TEL 231881

---

LA CASA DEL FILTRO S.A.

JOSE V. ZAPATA 207 TEL. 245777-245960

---

**MECANICO**

Con experiencia en tractores a oruga

NECESITO

Belgrano 241. Godoy Cruz Mendoza Tel. 220620

3|9|F|97565|5|9

---

TECHOS TECNICAMENTE SUPERIORES

EMPRESA

41 DE TECHOS

Setiembre tarifas reducidas Teléfonos: 244194 - 243776 - 290645 - 223499 - 225853

3|9|C|785|9|9

---

**¿ORO?**

Como Siempre Pagamos Más... Suba dos pisos

Girón Argentina

San Martín 917, Piso 2, Mza.

3|9|C|840|4|9

---

**PROMOTOR/A - COBRADOR/A**

SE NECESITA PARA VISITA DOMICILIARIA DE BOMBEROS VOLUNTARIOS GUAYMALLEN

Tratar: Félix Suárez 642 - Villa Nueva

2|9|F|22788|3|9

---

**ALQUILAR**

NECESITAMOS LOCAL DE 100 m2. PREFERIBLEMENTE ESQUINA, ENTRE CALLES SALTA, ESPAÑA, COLON Y GODOY CRUZ. LLAMAR AL TELEFONO 217290

3|9|C|810|3|9

---

# AVISOS CLASIFICADOS

(Viene de la pág. anterior)

## Ventas Varias

**VENDO** 1 sierra carnicera, 1 picadora, 1 balanza reloj, (una cocina industrial 6 quemadores, 1 spiedo 6 pollos, nuevos) Lavalle 2311, Gllén.

3|9|C|781|5|9

**VENDO** 1 cajón metálico ex reparto fiambre. Lavalle 2311, Gllén.

3|9|C|781|5|9

**VENDO** ladrillo y ladrillones. Almirante Brown 1624. Bermejo, Gllén. Sr. Vanella.

3|9|C|788|5|9

**VENDO** 1 heladera 12 pies, 1 ropero 4 puertas, 1 mostrador vitrina, 2 mesas redondas extensibles con sus sillas correspondientes, sin uso, Del Valle Iberlucea 1861, casi esquina 25 de Mayo, Godoy Cruz.

3|9|C|770|3|9

## Compras Varias

**"A-A". AMITRANO** - Martillero, Tel. 247711. Aristides Villanueva Nº 332, ofrezca muebles, antigüedades, maquinarias, artículos generales. Pagamos mejor. Anticipamos dinero. 9 6 F 12224 Pte

**A. SELLA**, Martilleros. Tel. 247447 Tiburcio Benegas 776, ofrezca muebles, artículos hogar, maquinas usadas. - Dinero en el acto. 11 2 F 36991 Pte

**- BENTURINO** - Martillero. Teléfono 248730 y 244335. Av. Colón 669. Ofrezca muebles, antigüedades, artículos de hogar Anticipo dinero. 2 1 F 7828 Pte

**IGTORES** eléctricos usados, monofásicos y trifásicos, pago buen precio contado. Bobinajes rápido. Ituzaingó y Santa Fe. Ciudad. 26|8|C|150 24 9

**COMPRO** báscula para mil kilos. Tel. 259549. 3|9|C|704|3|9

**TELEVISORES**, compro combinados, radios, grabadores, funcionando o descompuestos, teléfono 254746.

3|9|C|850|3|9

## Ocupaciones Varias Pedidas

**A PODADORES**, tractoristas, atadoras parrales. Alojamiento o traslado diario. Primitivo de la Reta 1024, Piso 1º. Oficina 96. Mendoza. 2|9|C|330|6|5

**ATENCION**, grupo familiar numeroso necesitase entregar concesión venta masiva mostrador. - Belgrano 1095. 3|9|C|721|4|9

**APRENDIZ** adelantado en pintura automóviles necesito. 9 de Julio 2345. Las Heras. 3|9|C|982|3|9

**CAPACITESE**. Siga un curso práctico máquinas y herramientas. Tornería, Soldadura, Carpintería, Mecánica Automotor, Matemáticas, Dibujo Técnico. Interpretación de Planos. Taller Escuela Fundación E.A.G. Lamadrid 999. (altura calle Dorrego al 700). Guaymallén. 10 8 F 96141 Pte.

**OSTURERA** necesito para taller de confección, especialidad en niños. Patricias Mendocinas 163. Las Heras, Sra. Sara.

2|9|T|9314|3|9

**ADETE** de 13 a 15 años con bicicleta para farmacia. Martín Zapata 302. Ciudad.

2|9|T|9331|3|9|AD

**DETE** con bicicleta. Espejo 772. Ciudad.

3|9|C|805|3|9

**CADETE** con bicicleta. Videla Correa 346, San José.

3|9|T|9365|3|9

**COSTURERA** necesito para taller de confección. O'Higgins 1599, Godoy Cruz.

3|9|C|771|3|9

**CORTADOR** de carne necesito - San Martín 460 - Las Heras

3|9|T|9360|3|9

**FARMACEUTICO/A** necesito medio día a la tarde llamar al Tel. 257529.

3|9|T|9350|3|9

**JUBILADO** para escritorio necesito - Pedro Vargas 235 - Dorrego.

3|9|T|9348|3|9

**NECESITO** niñera competente, conocimiento cocina. Della Santa 710, G. Cruz. 2|9|C|559|3|9

**NECESITO** medio oficial pintor duco, competetente. Bandera de los Andes 1579. San José, Guaymallén. 2|9|C|324|3|9

**NECESITO** oficial, medio oficial pintor de automóviles. Patricias Mendocinas 1871. Ciudad.

2|9|T|9302|3|9

**NECESITO** cortador de carne. Mitre 702 - Las Heras.

3|9|C|982|3|9

**NECESITO** medio oficial pintor, de automóviles, Adolfo Calle 575 Dorrego, Guaymallén.

3|9|T|9370|3|9

**NECESITO** persona especializada, en taller, con referencia de trabajo, para coser vestidos, jumpers, pantalones, faldas, blusas Inútil presentarse sin referencias de especialidad. San Juan 1499, 8 a 9 de mañana.

3|9|C|778|3|9

**NECESITO** cortador de carne competente. Godoy Cruz 4557, Guaymallén.

3|9|C|806|4|9

**NECESITAMOS** personas que sepan seleccionar aros de pistones nafteros y gasoleros. El rey del tren delantero. Coronel Plaza esquina 9 de Julio Tel. 254368.

3|9|C|800|3|9

**NECESITO** 2 oficiales albañil y un peón. L. N. Alem 1488, Godoy Cruz, Mendoza.

3|9|C|799|4|9

**INDUSTRIA** de muebles necesita: armadores de muebles, maquinistas con experiencia, encargado de enchape. Presentarse de 8 a 12 hs. en Avenida de Acceso Norte Km. 5, entre P. Segura y M. Saez, Las Heras.

1|9|C|27|5|9

**OFICIALES** muebleros competentes necesito. Trabajo al tanto. Jujuy 940. Ciudad.

2|9|T|9288|5|9

**OFICIAL** albañil competente necesito. San Martín 1902. Cdad.

3|9|T|9361|3|9

**OFICIAL** pintor, competente, necesito. Antonio Tomba, 40, Godoy Cruz.

3|9|F|97573|3|9

**PRECISO** empleado con buenos conocimientos contables mayor 22 años dirigirse por carta manuscrita a C. P. Pte. Los Andes (3).

3|9|C|836|5|9

**SEÑORITAS:** para whisquería necesito, alto sueldo, estada y viajes pagos. Residencial "Verona". Julio L. Aguirre 413, ciudad.

30|8|C|593|3|9

**SE NECESITAN** señoritas para wiskería interior dispuestas viajar de inmediato, todo pago. Presentarse: Hotel "Máxim". Lavalle 32. Mendoza. 3|9|F|22961|4|9

**VIAJANTES** necesito para Mendoza, San Juan, San Luis, para distribuidora textil confecciones damas. Escribir detallando datos y referencias a Poste Rte. Diario LOS ANDES. D. M. S. (25), indicando teléfono para citar.

3|9|C|479|5|9

**VENDEDORES-AS** con experiencia y movilidad, interesantes rubros, buenas comisiones, necesito en San Juan 931, Mendoza.

3|9|C|838|4|9

## OFRECIDAS

**ESTUDIANTE** medicina se ofrece para secretaria consultorio médico - Tel. 292309.

3|9|753|3|9

**ESTUDIANTE** medicina prepara alumnos: Anatomía y biología secundario - Tel. 292309.

3|9|C|753|3|9

**OFRECESE** señorita para comercio, experiencia y referencias. Manuel Quintana y Murialdo. Barrio Cnel. Mna. D. Sector V. Dpto. E Planta alta. Villa Nueva.

3|9|C|647|3|9

## Ofrecidos Varios

**EMPRESA LOYOLA**

Teléfono 217460

A DESTAPAR cloacas, desagües, cañerías agua caliente, limpieza calefones, plomería en general. Esta empresa realiza los trabajos con responsabilidad y de urgencia.

2|9|C|478|4|9

**EMPRESA GODOY CRUZ**

DESTAPAR CLOACAS

Teléfono 230269.

Atiendo Luján, Maipú, cañerías de agua calliente. Chacras de Coria. Destapo con equipos modernos Plomería y limpieza de calefones y cocinas.

3|9|C|737|3|0

**NUEVA YORK SERVICE**

DESTAPE DE CLOACAS

DE URGENCIA

Teléfono 230680.

Calefones: Limpieza y reparación en el día, instantáneos y térmicos. Sopleteos de cañerías de agua caliente. Plomería. Filtraciones.

3|9|C|737|3|9

**"EMPRESA CIPOLLETTI"**

DESTAPAR CLOACAS

Teléfono: 256968

A destapar cloacas, desagües; plomería, gas, instalación de calefones, destape instantáneo con equipo moderno de cañerías de agua caliente.

3|9|C|854|3|9

**A DESTAPAR** cloacas, desagües, calefones gas, plomería. "Trabajos garantidos". Tel. 250617.

8|6|F|79473||Pte.

**"A - CALEFONES"** a gas, exclusivamente reparamos. "Instantáneos y térmicos". Santa Fe 238. Cdad. Teléfs. 258853 - 261408.

7|8|C|336|5|9

**A DESAGOTE** pozos, cámaras sépticas. Destapes cloacales. La Moderna. Teléfono 243865. 16|8|C|337|18|9

**A - DESAGOTE** pozos, cámaras sépticas. Destape cañerías: "La Higiénica". Brandsen Nº 1344 - Dorrego. Teléfono 291126.

24|8|C|534|23|9

**A - BUEN** plomero, gasista. - Economía. - Visitas gratis. - Cañerías. - Calefones. - Teléfono 216085.

29|8|C|167|3|9

**A DESTAPE** cloacas, cañerías en general, reparación calefones, servicio rápido. T. 243855. 1|9|C|177|4|9

**A PLOMERO** gasista calefones, lavarropas, reparaciones inmediatas, precios razonables. Tel.246434

1|9|C|189|3|9

**A - PLOMI-GAS:** Service urgente, calefones, cocinas, estufas, plomería gas, instalaciones. Trabajos garantidos. Teléfono 230777.

31|8|C|868|4|9

**A BUEN** precio plomero gasista destapo cloacas urgente domicilio. 259901.

1|9|C|85|3|9

**A DOMICILIO,** reparaciones, heladeras, lavarropas. Fco. de la Reta 850. San José. T. 256136.

1|9|C|198|5|9

**A COMPAÑIA** Integral limpieza. Teléfono 220283. Alfombras sueltas juegos living, pisos alfombrados. Presupuestos sin cargo. Garantía total.

2|8|C|408|3|9

**A DESTAPAR** cloacas, cañerías, plomería, calefones, Teléf. 242948, Juan B. Justo 564. Godoy Cruz.

2|9|C|462|3|9

**A HELADERAS,** lavarropas, termocalefones, reparaciones, garantidas. Cayetano Silva 2938, ciudad, Teléfono 250471.

1|9|C|228|30|9

**A - A - PINTURAS,** casas, departamentos, seriedad, presupuestos sin compromiso. Tel. 243630.

1|9|C|54|7|9

**A PLOMERIA** de urgencia. Reparaciones al instante. T. 226045.

1|9|C|145|5|9

**A DOMICILIO** se ofrece plomero, servicio rápido. T. 259929-220322.

30|8|C|318|3|9

**A MAQUINAS** de coser, arreglos, taller integral. Lamadrid 430, ciudad, teléf. 249178.

28|8|C|835|3|9

**A DESAGOTE** pozos, camaras septicas, limpieza cañerias. UNIMEV. Teléfono 261745.

16|10|F|99829|Pte

**A SU ELECTRICISTA** llame, reparaciones, instalaciones, porteros eléctricos. Teléfono 254779.

29|8|C|276|4|9

**A - ELECTRICISTA,** instalaciones, reparaciones, trabajos rápidos garantidos. Tel. 255243. Sr. Acevedo.

2|9|C|468|3|9

**A CALEFONES,** cocinas, estufas gas, lavarropas, reparaciones rápidas. Tel. 223652. 2|9|F|97538|4|9

**A SU ELECTRICISTA** instalaciones, reparaciones domiciliarias, lavarropas, fuerza. Tel. 223652.

2|9|F|97535|4|9

**AHORRE,** Empresa 41 de Techos impermeabiliza sus techos. - Setiembre tarifas reducidas. - Tel. 243776-244194.

29|8|C|170|4|9

**ALBAÑIL:** albañilería general, impermeabilización techos, trabajos urgentes. Reparaciones. - Teléfono 226045. 2|9|T|9307|6|9

**ALBAÑILERIA** completa, esidificios, cierres, Martín 1560, Cruz, 290820, Batalla Berger.

3|9|C|845|3|9

**ARREGLOS** - instalaciones gas - plomería - visita domicilio gratis - facilidades - Teléfonos 247364 - 242368.

3|9|C|772|3|9

**AHORRE,** techos, 100x100 de seguridad, Empresa 41 de Techos. Setiembre tarifas reducidas. Telefono 290645. 3|9|C|785|9|9

**COLCHONERO** a domicilio. Arreglamos colchones pullman y lana; toldos. Teléfono 259152.

3|9|C|793|3|9

**COLCHONERO** domicilio, lanas, pullman, cotín, arreglamos camas, estiramos elásticos. 258860.

6|8|C|952|4|9

**CERRADURAS:** arreglo, coloco, nuevas, voy domicilio. Trabajo garantido. T. 245012.

30|8|C|608|3|9

**CUYO** refrigeración, reparamos, pintamos heladeras familiares. Tel. 230533. 29|8|C|35|3|9

**CONSTRUCCIONES,** yesos, frentes, azulejos, pintura, seriedad, Empresa constructora. Tel. 241762.

31|8|F|22151|5|9

**COLCHONERO** arreglo colchones pulman de lana y toldos. Teléfono 216692. 2|9|C|440|3|9

**COLOCAMOS** tabiques divisorios, oficinas, revestimientos madera corlok. Rapidez. Teléf. 250679.

3|9|C|571|3|9

**CIELORRASOS** pre moldeados de yeso, rápida colocación, económicos, garantidos. Créditos. Tel. 248874. 3|9|C|722|13|9

**DESAGOTE** de pozos y cámaras sépticas. Tel. 292341.

30|8|C|544|5|9

**ELECTRIFICACIONES,** instalaciones industriales, domiciliarias, fuerza, disyuntores, reparaciones domiciliarias, Tel. 222596.

3|9|C|719|7|9

**EX MECANICO** Singer, arreglo máquinas coser. Tel. 240350. G. Cruz 6235, Guaymallén.

3|9|C|694|3|9

**ELECTRICISTA,** instalaciones y reparaciones generales, Teléfono 242317 3|9|C|709|3|9

**REPARACIONES** Sanitarias, colocación artefactos instalaciones tuberías. Limpieza calefones - Tel. 255765. 2|9|C|409|3|9

**"TOPAL SERVICE"** Teléf. 243900. Interno 46. Pintura, empapelados, albañilería, electricidad, plomeros, cloacas, yesero.

2 9|8|C|320|4|9

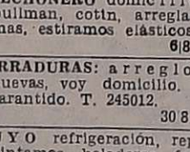

## Casas Rodantes y Embarcaciones

**BOTE** trailer y motor y carpa para 6 personas, con living comedor, nuevo. Vendo. Tropero Sosa 487, San José.

3|9|F|24467|4|9

**CRUCERITO** 6 mts. de eslora, motor fuera de borda 25 HP., recibimos permuta. Vende Pecas Automotores. Buenos Aires 344, Mendoza. 3|9|C|816|3|9

**MOTOR** fuera de borda 7 ½ H.P. ocasión total $ 75.000. Santa Fe Nº 129. Ciudad.

3|9|T|09340|3|9

**VENDO** lancha Bermuda Mark II 135 H.P. poco uso. Tratar horario comercio, San Martín 1110, Ciudad.

2|9|C|505|5|9

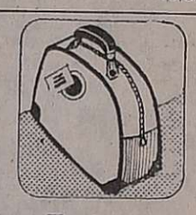

## Turismo

**SANTIAGO,** Chile, posada Salvador, residencial, Eliodoro Yañez 893, Su Hotel.

26|8|C|203|204|8|9|D

## Comerciales

**I.V.A.** Ganancias, lucrativas, regularización, liquidaciones, consultas gratultas. Estudio Comercio, España 1235, P. B. 7.

3|9|F|22947|6|9

## Foto - Cine

**RETROPROYECTOR** "Philips" holandés importado, ideal para institutos educacionales, universidades, eficaz complemento para audiovisuales - buen precio llamar al Tel. 225599 de 18 a 21 hs.

3|9|C|481|5|9

## Academias

**APRENDA** peluquería para damas, métodos modernos, cursos financiados. Academia L'Etoile. - San Martín 1718.

3|9|C|841|12|9

## Educacionales

**A MEDICINA** ingreso. 6 setiembre iniciamos segundo curso vespertino. Instituto. San Martín 276. Ciudad. 246172. 1|9|C|167|7|9

**A MEDICINA** ingreso, preparación alumnos secundarios, primarios, ingreso en primer año. Instituto Mayor, San Martín 634, Godoy Cruz. Tel. 220290.

2|9|C|384|5|9

**GUITARRA** enseño. A domicilio Teléfono 247808.

3|9|C|784|12|9

**INGLES,** francés, preparo alumnos secundarios. Salta 818 - 1º - A, Mendoza.

2|9|C|329|3|9

**INGRESO** secundario, preparación todas las materias primarias y secundarias. Biritos 490, Godoy Cruz.

2|9|C|263|6|9

## Cambiadores y Televisores

**A - A DOMICILIO** reparamos televisores, atención permanente. Tel. 243630. 1|9|C|43|10|9

**A ¿TV** descompuesto? Llame Tel. 240350 - 217549. Atención inmediata. Grantía. 2|9|C|421|4|9

**A RADIADORES** Vigil Reparaciones, ventas. Facilidades. Saavedra 1000, continuación Garibaldi - San José - Tel. 258651.

3|9|C|716|2|10

**CAMBIE** el tubo de su televisor y páguelo a crédito. Garibaldi 374. Tel. 248066. 10|8|F|81631 Pte.

**TELEVISOR** 24" $ 19.000, combinado $ 15.000. Colón 357. Tel. 243006. 3|9|C|827|4|9

**VENDO** 2 T.V. portátiles nuevos por ausentarme. Salta 1848. Ciudad. T. 256191.

3|9|C|802|3|9

## Ley 11867

**ESCISION - LEY 11.867.** — Carlos Luján Williams S.A.C.I.F.A. y Rumencó S.A. en formación, ambas con domicilio en Necochea 448 - Mendoza, conforme a disposiciones legales en vigencia (Art. 83 y 88 Ley 19.550), notifican a acreedores y accionistas que por resolución de la asamblea realizada el 13 de agosto 1976, la primera se ha escindido en dos: Carlos Luján Williams S.A. y Rumencó S.A. en formación, distribuyéndose el capital primitivo de diez y ocho millones de pesos en diez millones de pesos, para la primera y ocho millones de pesos para la segunda, representado por acciones ordinarias de uno y cuatro votos proporcionales a los nuevos capitales de cada sociedad, con retroactividad al 30 de abril 1976. El capital accionario se encuentra totalmente suscripto e integrado. La escisión se realiza conforme a los respectivos balances confeccionados a ese efecto, los que con la demás documentación quedan a disposición de los interesados. Carlos Luján Williams S.A. seguirá actuando conforme a su objeto, en lo principal en su calidad de concesionaria para la venta de automotores; y Rumencó S.A., fundamentalmente en objeto agropecuario. Cada una de las entidades toma a su cargo el pasivo afectado a su actividad. - Reclamos: Estudio Capredoni, 9 de Julio 1190, primer piso, oficina ocho - Mendoza. De lunes a viernes de 17 a 19. - P| Carlos Luján Williams S.A.C.I.F.A. Alberto Luján Williams, vicepresidente 2º.

30|8|C|946|3|9

**A EFECTO LEY** 11867 Córdoba Gomas SACIF, domiciliada en 25 de Mayo 43, Córdoba, informa que vende su fondo de Comercio sito en Buenos Aires 274 - Mendoza, a Andes Goma S.A. (en formación) con domicilio en Buenos Aires 274 - Mendoza. Reclamos de Ley en Buenos 274 Mendoza.

3|9|C|705|7|9

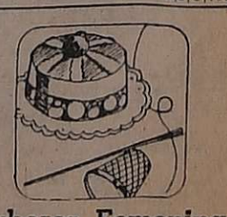

## Labores Femeninas

**DECORACIONES,** confección de cortinas en general, lavado, planchado, modifico a nuevo, sillidades. Tel. 259172.

31|8|F|22135|5|9

(Más avisos en la Pág. siguiente)

---

**Firestone le hace un chequeo gratis a su automóvil.**

FIRESTONE ha creado la forma de mantener el valor de inversión de su automotor ofreciéndole, totalmente gratis, su Diagnóstico de Seguridad para el control de

CUBIERTAS — ALINEACION Y BALANCEO
TREN DELANTERO — FRENOS — AMORTIGUACION
CAÑO DE ESCAPE — LUCES BATERIA
ROTACION DE CUBIERTAS
FUNCIONAMIENTO DE CRIQUET,
LLAVE CRUZ Y CORREA DEL VENTILADOR

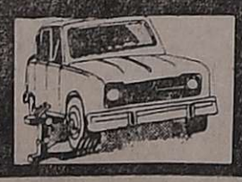

Diagnóstico de seguridad. Firestone

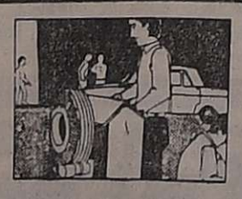

Este es otro servicio más de Firestone
Una empresa que se preocupa por mantener el valor de su vehículo.
Y por la seguridad de los suyos

HAGA EL DIAGNOSTICO DE SU UNIDAD EN

ANTONIO GUERRA s.a.

UNA TRAYECTORIA COMERCIAL... AL SERVICIO DE SUS CUBIERTAS

MENDOZA: BANDERA DE LOS ANDES 888 - GLLEN. - T. 217277 - 254663
MAIPU: PALMA 157 - T. 972126
SAN RAFAEL: Avda. MITRE 1674 - T. 23958
SAN JUAN: 9 DE JULIO Esq. ESTADOS UNIDOS - T. 26920

# LICITACIONES

## MINISTERIO DE BIENESTAR SOCIAL
## SECRETARIA DE ESTADO DE SEGURIDAD SOCIAL
## DIRECCION NACIONAL DE RECAUDACION PREVISIONAL

En la ciudad de **San Rafael**, provincia de **Mendoza**, se desea tomar en arrendamiento un inmueble que conste de una superficie útil aproximada de trescientos (300) metros cuadrados, compuestos de local en planta baja y cuatro (4) ambientes, o local en planta baja y primer piso con cuatro (4) ambientes, dos (2) baños como mínimo, suficiente aireación, luminosidad natural y amplio acceso, ubicado en zona comprendida entre las siguientes calles: **Moreno, 9 de Julio, Edison, Emilio Civit, Independencia, Santa Fe, España y Belgrano.** La oferta deberá contener los antecedentes que posibiliten su análisis y, como mínimo, importe mensual del alquiler, ubicación y metros cuadrados del inmueble ofrecido en la ciudad de **San Rafael.**

Las propuestas deberán remitirse en sobre cerrado en el que se indicará **"Licitación locación inmueble agencia San Rafael"** a la **Dirección Nacional de Recaudación Previsional**, Paseo Colón 329, Piso 2º, Oficina 208, Capital Federal, hasta las 17.30 hs. del día 15 de setiembre de 1976.

Expediente Nº 279.613/75.

2|9|F|22596|3|9

## GOBIERNO DE MENDOZA
## MINISTERIO DE OBRAS Y SERVICIOS PUBLICOS
## LICITACION PUBLICA
### OBRAS VARIAS

Llámase a LICITACION PUBLICA por la provisión de materiales de construcción que a continuación se detallan con sus respectivas fechas de apertura, con destino a la Dirección de Construcciones.

1) **Ladrillos - Ladrillones:** Expte. OS-C-DI-910 y acumulados.
Apertura: 27 de setiembre 1976 a las 9 horas.
2) **Materiales Sanitarios:** Expte. OS-C-DI-906 y acumulados.
Apertura: 27 de setiembre 1976 a las 10 horas.
3) **Velo de Vidrio:** Expte. OS-C-DI-763 y acumulados.
Apertura: 27 de setiembre 1976 a las 11 horas.
4) **Vidrios:** Expte. OS-C-DI-677 y acumulados.
Apertura: 28 de setiembre 1976 a las 9 horas.
5) **Fibrocemento:** Expte. OS-C-DI-941 y acumulados.
Apertura: 28 de setiembre 1976 a las 10 horas.
6) **Impermeabilizantes:** Expte. OS-C-DI-903 y acumulados.
Apertura: 28 de setiembre 1976 a las 11 horas.
7) **Maderas:** Expte. OS-C-DI-902 y acumulados.
Apertura: 29 de setiembre 1976 a las 9 horas.
8) **Materiales eléctricos:** Expte. OS-C-DI-771 y acumulados.
Apertura: 29 de setiembre 1976 a las 10 horas.
9) **Granulado volcánico:** Expte. OS-C-DI-891 y acumulados.
Apertura: 29 de setiembre 1976 a las 11 horas.
10) **Pintura, etc.:** Expte. OS-C-DI-919 y acumulados.
Apertura: 30 de setiembre 1976 a las 9 horas.
11) **Mosaicos, etc.:** Expte. OS-C-DI-251 y acumulados.
Apertura: 30 de setiembre 1976 a las 10 horas.
12) **Hierro, Alambre, Clavos:** Expte. OS-C-DI-935 y acumulados.
Apertura: 30 de setiembre 1976 a las 11 horas.

Entrega de pliegos, lugar de aperturas e informes: Dirigirse a División Compras, Palacio de Gobierno, Cuerpo Central, 7º Piso, Mendoza, de lunes a viernes de 8 a 13 horas.

3|9|F|22936|5|9

## GOBIERNO DE SAN LUIS
## MINISTERIO DE OBRAS Y SERVICIOS PUBLICOS
## DGSPAP
## Licitación Pública Nº 1/76

Llámase a Licitación Pública, para el día 22-9-76, a las 10 horas "Adquisición de elementos y herramientas con destino a Sección Mantenimiento y Taller', de esta Dirección General de Servicio Provincial de Agua Potable.

**Presupuesto Oficial: $ 1.000.000**

**Precio del Pliego: $ 500**

Por Pliego de Condiciones y demás informes, dirigirse a Dirección General de Servicio Provincial de Agua Potable, Aristóbulo del Valle y Justo Daract o Casa de San Luis, Bernardo de Irigoyen 224, Capital Federal.

D.G.S.P.A.P. - San Luis, 23 de Agosto de 1976

3|9|F|22894|6|9|A

## MINISTERIO DE ECONOMIA
## CORPORACION DE EMPRESAS NACIONALES
## Yacimientos Petrolíferos Fiscales
### ADMINISTRACION MENDOZA
### Licitación Pública
### AM. Nº 1308

Proyecto completo provisión y montaje de Una Planta Generadora de Vapor NR 1 T Tupungato Administración Mendoza. Apertura: Día 16 de Setiembre de 1976 a las 9 horas en calle Salta 672, Godoy Cruz, Mendoza. Valor del Pliego $ 200.

23|8|F|17593|11|9|D

## MINISTERIO DE ECONOMIA
## Corporación de Empresas Nacionales
## YACIMIENTOS PETROLIFEROS FISCALES
### Administración Mendoza
### LICITACION PUBLICA
### AM. Nº 1.315

Mantenimiento en servicio, unidades de bombas centrífugas verticales para agua, existentes en áreas Administración Mendoza.

Apertura: Día 21 de setiembre de 1976, a las 15 horas, en calle Salta 672, Godoy Cruz, Mendoza.

Valor del pliego: $ 1.000,—.

1|9|F|17619|10|9|D

## MINISTERIO DE ECONOMIA
## CORPORACION DE EMPRESAS NACIONALES
## Gas del Estado
### LICITACION PUBLICA Nº 24/76

Por el envasado de gas licuado en cilindros de 45 kgs., en Planta Luján de Cuyo, Mendoza.

Apertura: 22 de setiembre de 1976, a las 11 horas.

Pliegos: Administración Cuyo (División Compras), Las Tipas y Sgo. del Estero, Godoy Cruz, Mendoza, en horario de 7.30 a 14 horas, días hábiles.

VALOR DEL PLIEGO: $ 200,—.

2|9|F|22573|9|9


## HORMIGONES

**Para:**

- CIMIENTOS Y BASES
- CONTRAPISOS Y PISOS
- PAVIMENTOS
- COLUMNAS, VIGAS Y LOSAS
- HORMIGON VISTO

ACEPTAMOS PEDIDOS DESDE 3 A 200 M3. DIARIOS

PLAN DE FACILIDADES DE PAGO HASTA 90 DIAS

**HORMILISTO**

AVDA. de ACCESO 3292 (casi esq. Florida)
GUAYMALLEN - TEL. 261310 - 262435

3|9|F|22998|17|9|A


# AVISOS CLASIFICADOS

(Viene de la Pág. anterior)

### Préstamos e Hipotecas

**COMPRO** documentos hipotecarios saldo de precio. Tel. 225013.
2|9|F|97545|3|9

### Pensión y Piezas Amobladas

**ALQUILO** habitaciones solas o a compartir, casa de familia. Agustín Delgado 229 - Teléfono 240755. 3|9|C|696|3|9

**ALOJAMIENTO** en casa de familia. Necochea 871. San José - Guaymallén. Tel. 256191.
3|9|C|651|6|9

**ALOJAMIENTO** casa familia, dos estudiantes o empleada. Tiburcio Benegas 2148. Ciudad.
3|9|C|658|3|9

**ALQUILO** una habitación amueblada para matrimonio en casa de familia - San Martín 2024 Cdad.
3|9|T|9359|3|9

**ALQUILO** habitaciones con o sin muebles, derecho, cocina. Teléfono. Salta 2583. Ciudad.
3|9|T|09343|3|9

**ALQUILO** pieza amoblada señoritas honorables, casa familia. - San Martín 2147.
3|9|C|813|3|9

**ALQUILO** pieza y cocina. Roque Sáenz Peña 843. - Cdad.
3|9|C|808|3|9

**CERQUITA** parque amplia habitación 2 ó 3 personas, s|chicos. Avellaneda 567. Ciudad.
3|9|C|842|3|9

**DOY** hospedaje casa de Fila, a matrimonio solo con Derecho a cocina - Rufino Ortega 262 - Dpto. 2 Cdad.
3|9|C|677|3|9

**DOY** alojamiento a hombres solos - Godoy Cruz 562 Cdad.
3|9|C|682|7|9

**DISPONGO** habitación matrimonio. Avellaneda 384.
3|9|C|695|5|9

**HABITACION** 1 ó 2 señoritas. - Buenos Aires 225, planta baja.
2|9|C|493|3|9

**HABITACION** amoblada con derecho a cocina para dos personas. Catamarca 371. Ciudad.
3|9|T|9332|4|9

**HABITACION** amoblada a compartir para caballero, con teléfono. Salta 523. Ciudad.
3|9|T|09346|3|9|D

**MOTEL** departamento independiente, capacidad 3 ó 4 personas. Pieza para 2 personas. Tel. 215457. 3|9|C|828|3|9

**SEÑORITAS** estudiantes, doy hospedaje. - Damián Hudson Nº 1664. San José (Gllén.).
3|9|C|573|3|9

**SE ALQUILA** pieza con cocina en Julio A. Roca 415. Ciudad.
3|9|C|780|3|9

**VIANDAS** sabrosas, abundantes, puntuales. Comida familiar. Abono quincenal $ 1.800. Teléfono 251542. 2|9|C|466|4|9

**VENDO** residencial, sin intermediarios. Roque Sáenz Peña 841. Cdad. 3|9|C|807|3|9

**VIANDAS** domicilio, comida casera. Espejo 772. - Cdad.
3|9|C|805|3|9

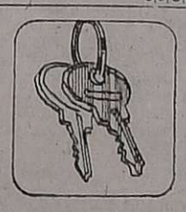

### Arriendos y Cambios

**A/ALQUILERES**, 100% seguridad, reajustables, semestralmente, evite problemas de cobranza, cobre puntualmente, pague o no el inquilino. Usted cobra igual. Estas y otras ventajas ofrecemos. Alquile por nuestro intermedio, ganará tranquilidad y seguridad. Visite nuestras oficinas o solicite tasador, sin compromiso. Provivienda. Perú 1214. T. 258054 255813 - 218277.
2|9|C|539|30|9

**A PROPIETARIOS** recomendamos evitarse dificultades, dirigiéndose únicamente a quien cuyo nombre y apellido inspira confianza. Pídanos tasación. Alquilará mejor. Asegúrese mediante nuestro servicio. Usted siempre cobra. José Federico Moreno. - Ex Director de la Cámara de Alquileres. San Lorenzo 332. Teléfono 249745.
3|9|C|814|5|9

**A $ 25.000** departamento a la calle; teléfono para oficina o consultorio. José Federico Moreno. San Lorenzo 332.
3|9|C|814|3|9

**A $ 22.000** casa dos dormitorios, garaje. Excelente ubicación. - 214316. 3|9|C|829|3|9

**A $ 38.000,00** local céntrico esquina. Avda. España 1689.
3|9|C|761|5|9

**A $ 35.000** departamento c|cochera cerca parque, l|comedor, 3 dormitorios c|placares, 2 baños, c|comedor c|artefactos, patio. - Provivienda. Perú 1214.
3|9|C|853|3|9

**A $ 12.000** departamento ciudad 1 amplio ambiente 6 x 4, cocina c|artefactos, baño. Provivienda. Perú 1214.
3|9|C|853|3|9

**A $ 10.000** local 4 x 4.50 en galería, p|baja, calle Gutiérrez. - Provivienda. Perú 1214.
3|9|C|853|3|9

**A $ 25.000** casa cerca Plazoleta Barraquero, l|comedor, 2 dormitorios, cocina comedor, patio con 2 habitaciones. Provivienda. Perú 1214.
3|9|C|853|3|9

**A $ 40.000** galpón c|fuerza, 1.000 metros cubiertos y 3.000 de playa, calle Godoy Cruz, Villa Nueva. Provivienda. Perú 1214.
3|9|C|853|3|9

**A $ 25.000** cerca hospital Español departamento, l|comedor, 2 baños, patio, c|comedor c|artefactos, 2 dormitorios c|placares. Provivienda. Perú 1214.
3|9|C|853|3|9

**A $ 35.000** amplia casa B|Trapiche, jardines, l|comedor, c|comedor c|artefactos, 3 dormitorios c|placares, garaje, 2 baños, fondo. Provivienda. Perú 1214.
3|9|C|853|3|9

**A $ 30.000** departamento p|bajas cerca calle Las Heras Cdad, l|comedor, 3 dormitorios c|placares, cocina c|artefactos, 2 patios. - Provivienda. Perú 1214.
3|9|C|853|3|9

**A $ 18.000** departamento Guaymallén; amplio. José Federico Moreno. San Lorenzo 332.
3|9|C|814|3|9

**A $ 9.500** oficina céntrica moderna. José Federico Moreno. San Lorenzo 332.
3|9|C|814|3|9

**A $ 15.000** cuerpo bodeguita, con implementos. José Federico Moreno. San Lorenzo 332.
3|9|C|814|5|9

**ALQUILO** casa para oficina, 9 ambientes, 2 baños. Tel. 227011.
1|9|F|97494|3|9

**ALQUILO** departamento para oficina $ 30.000. Tratar: San Martín 1654, horario de comercio.
28|8|F|21329|4|9

**ALQUILO**, pegada a Costanera, casa 2 dormitorios, $ 24.000 mensuales. Cicchitti. - 247020. Aristides Villanueva 451.
3|9|T|09372|3|9

**ALQUILO** departamento en San José, 2 dormitorios y dependencias. Tel. 258006.
3|9|C|792|3|9

**ALQUILO** salón comercial o para depósito, 1000 m2. con muy buenas garantías. Pellegrini 1363 - Godoy Cruz - Biagg. Teléfono 290694. 3|9|C|979|3|9

**ALQUILO** departamento tratar 12 a 15. Burgos 343 - Las Heras.
3|9|C|932|3|9

**ALQUILO** salón negocio calle San Martín. Tratar Burgos 343 - Las Heras. 3|9|C|982|3|9

**ALQUILO** departamento Barrio Cano preferible empresarios, industriales. Funes - Teléfono 216988. 3|9|C|932|3|9

**ALQUILO** dos habitaciones, baño, cudad $ 10.000. Montalto Inmobiliaria. Coronel Díaz 316.
3|9|C|932|933|3|9|D

**ALQUILO** casa Godoy Cruz, tres dormitorios, living comedor, cocina, dos baños, terraza. Montalto Inmobiliaria. Coronel Díaz 316. 3|9|C|932|933|3|9|D

**ALQUILO** galpón moderno, San José para depósito y en Las Heras, galpón para mecánicos. Montalto Inmobiliaria - Coronel Díaz 316.
3|9|C|932|982|3|9|D

**ALQUILO** oficina céntrica un ambiente, baño. Montalto Inmobiliaria - Coronel Díaz 316.
3|9|C|932|983|3|9|D

**ALQUILO** casa, 2 dormitorios, dependencias, Salón negocio, 2.500.000 mensuales. J. F. Moreno 1575. 3|9|F|24476|4|9

**ALQUILO** galpón para depósito 805 mts. Lavalle y San Martín Sur 80, Godoy Cruz. SOCIAM. 221087. 3|9|F|97575|3|9

**ALQUILO** departamento 2 dormitorios, Barrio Cano. Tel. 245781.
3|9|F|22995|3|9

**ALQUILO** dptos.: p|médicos, s|Garibaldi 300, 2 dor.; Rivadavia 700, 2 dorm. c|teléfono. Canizo Puebla. T. 225075 o Chile 960.
3|9|F|24420|3|9

**ALQUILO** casita amoblada Benegas, 2 dormitorios, jardín $ 26.000. Gutiérrez. Bienes raíces. P. Molina 433. 244551.
3|9|C|750|3|9

**ALQUILO** sobre calle Jujuy ciudad salón 6 x 3, para negocio o depósito $ 5.000 Jujuy 123.
3|9|T|9352|3|9

**ALQUILO** en ciudad casita 1 dormitorio cocina comedor, baño instalado, compartir. Matrimonio solo $ 9.000 - Jujuy 123.
3|9|T|9351|3|9

**ALQUILO** salón esquina en Barrio Ejército de los Andes con baño, agua caliente y fría - ideal peluquería damas; u otro negocio. Darwin 668 mismo Bº Dorrego.
3|9|C|562|3|9

**ALQUILO** local céntrico a mts. Correo Central 500 mts. Colón 293 - Tel. 249914.
3|9|C|32|3|9

**ALQUILO** Dpto Tonsa 3 dorm. L. C. dep. Serv. - Tel. a trans. preferentemente Oficinas - Tel. 230429.
3|9|C|223|3|9

**ALQUILO** galpón con casa y teléfono. Tratar Soler 773. Ciudad. Teléfono 255066.
3|9|C|733|4|9

**DE PARTICULAR** a particular deseo alquilar casa 3 dormitorios, etc., Godoy Cruz, profesional Y. P. F. Pago hasta $ 25.000. Teléf. 223151. 1|9|F|97487|3|9

**DUEÑO** alquila casa Barrio Bombal, 4 dormitorios, con teléfono 244465. $ 39.000.
1|9|C|893|5|9

**DEPARTAMENTO** alquilo c|teléfono, 3 dormitorios, living, c|comedor, $ 30.000. Benchimol. España 1248 7º 103. T. 258141.
3|9|C|804|3|9

**EN SAN LUIS**, Tranche, necesito alquilar lote chico, temporada. Rioja 1844. Dpto. 8. Mendoza. Tel. 250679.
3|9|C|571|3|9

**GALPON**, necesito, 200 m2., cerrado, c|teléfono, oficina y entrada amplia para camiones. Señor Reboredo. Tel. 254885.
1|9|C|40|7|9

**NECESITO** casa 5 o más habitaciones, cerca calle San Martín de Godoy Cruz. Tel. 220290.
2|9|C|384|5|9

**NECESITO** alquilar casa 3 habitaciones y dependencias, urgente. T. 225571. 2|9|F|97518|3|9

**NECESITO** alquilar casa no menos de 10 habitaciones. Teléfono 255002. 3|9|T|09338|4|9

**NECESITO** sin intermediarios casa o Dpto. 2 dormitorios y dependencias - Tel. 247953.
3|9|C|683|5|9

**PROFESIONAL** Y.P.F. desea alquilar casa hasta $ 35.000. - T.E. 246031|35|50. 3|9|C|801|3|9

**SIN** Intermediarios matrimonio solo necesita alquilar casa o Dpto. chico - Tel. 242334 - de 17 a 21 hs.
3|9|C|547|3|9

### Servicio Doméstico Pedido

**A - EMPLEADAS** necesito, buenos sueldos, Agencia España 1683. Teléfono 259168. 30|8|C|888|3|9

**A EMPLEADA** cama adentro, buen sueldo, departamento chico. Colón 518. Ciudad.
2|9|T|09394|4|9

**A EMPLEADA** cama adentro entienda cocina y otros quehaceres, sola o con niña edad escolar. - Teléfono 220510.
2|9|F|97550|3|9

**A A - EMPLEADAS** con sin retiro hasta $ 1.000.000. Morón 224 Teléf. 291104. 20|8|C|510|3|9

**A - NECESITO** empleada doméstico, c|adentro, sueldo inicial, 700.000. San Martín 1003. Godoy Cruz. Esq. Hosp. Español.
3|9|C|654|3|9

**A EMPLEADA** cama adentro se necesita, buen sueldo. Jujuy 554, Mendoza. 3|9|T|9363|3|9

**A EMPLEADA** medio día. Tratar: horas mañana. Montevideo 35 - Ciudad. 3|9|C|839|3|9

**ABONO** buen sueldo, cama adentro, referencias, para limpieza, Tel. 245906, Paso de los Andes 720.
1|9|C|174|3|9

**CHICA** 14 a 16 años cama adentro, argentina. Alem 134. Ciudad. 3|9|C|671|3|9

**EMPLEADA** con o sin retiro, mayor de 27 años, referencias. Argentina. Colón 136, primer piso ciudad. 2|9|C|355|3|9

**EMPLEADA** de 8 a 20 hs. Sin lavado ni planchado, $ 5.000. Rosario 375, Villa Nueva.
2|9|C|424|3|9

**EMPLEADA** cama adentro entienda niño - Rioja 239 - Tratar tarde. 3|9|T|9347|3|9

**EMPLEADA** con conocimientos de telas y confecciones y tareas administrativas - Buena presencia - Presentarse únicamente día 3 de 15 a 17 horas en Granaderos Nº 21 Cdad.
3|9|C|765|3|9

**EMPLEADA** necesito trabajar residencial. Rioja 1558. Ciudad.
3|9|C|734|3|9

**EMPLEADA** por hora sepa planchar. Tucumán 666 ciudad. Atención de 8 a 14.
3|9|T|09344|3|9

**EMPLEADAS** medio día y cama adentro, necesito. Agencia: Salta 1587. 3|9|C|797|3|9

**EMPLEADA** servicio doméstico necesito. 8.30 a 17. 9 de Julio 1120, 1er. piso. 3|9|C|825|3|9

**EMPLEADA** cama adentro, referencias y documentos. Sueldo, $ 8.000. Tel. 221575.
3|9|C|833|4|9

**EMPLEADA** cama adentro, cocina, limpieza; excelente sueldo. Benielli 2144. Teléfono 252373.
3|9|T|9330|3|9

**EMPLEADA** cama adentro. Referencias. Martínez de Rosas 832. Ciudad. 3|9|T|9329|3|9

**NECESITO** empleada casa de familia $ 1.000.000. Tel. 292497.
3|9|C|761|3|9

**LAVADO** y planchado una vez por semana $ 5.000 la hora - República de Siria 375 entre Rondeau y Morón Cdad.
3|9|T|9349|3|9

**NECESITO** empleada con experiencia, cama adentro - sueldo 7.000 a 10.000 - Tel. 227791.
3|9|T|9356|3|9

**NECESITO** empleada cama adentro; buen sueldo; excelente trato. Patricias Mendocinas 394. Godoy Cruz. Teléf. 291799, en horas de la tarde.
3|9|C|664|3|9

**NECESITO** empleada cama adentro, buen sueldo. Julio A. Roca 194. Ciudad. Presentarse en horas de la tarde.
3|9|T|09335|4|9

**NECESITO** empleada mayor. - 25 de Mayo 1200, ciudad.
3|9|C|701|3|9

**NECESITO** empleada ½ día. Tratar 9 a 14 y 18 a 21 horas. Lafinur 800. Dorrego - Guaymallén. 3|9|C|738|3|9

### OFRECIDAS

**A MORON 284** solicite empleadas seleccionadas - garantizadas. Consulte teléf. 291104.
30|8|C|510|3|9

**A - EMPLEADAS** seleccionadas Agencia España 1683. Seriedad. Garantía. Teléfono 259168.
30|8|C|888|3|9

**A EMPLEADA** medio día o por horas y cama adentro - Tel. 247364.
3|8|C|772|3|9

**OFRECESE** señora sin compromiso, para dama compañía, persona sola. Derqui 145, Godoy Cruz.
3|9|C|334|3|9

**PARA** limpieza, lavado y planchado. Salta 1587.
2|9|C|337|4|9

**SE OFRECE** Sra. lavar y planchar. Pellegrini 726. G. Cruz.
1|9|C|128|3|9

**SE OFRECEN** 2 empleadas, cama adentro. Tratar: Salta 1587, Ciudad.
3|9|C|797|3|9

**SE OFRECE** Agencia Bombal 5 empleada excelentes. Tel. 292497.
3|9|C|761|3|9

### *Se sorteó el fixture del Nacional*

# San Martín debutará en Mendoza ante Huracán

**BUENOS AIRES**, 2 (Télam). Se realizó esta noche en la Asociación del Fútbol Argentino, el sorteo de partidos correspondiente al campeonato Nacional 1976, en el cual participan 34 equipos de acuerdo con la siguiente discriminación: 23 conjuntos de primera división de clubes directamente afiliados; 6 clubes del interior clasificados directamente (plazas fijas); 4 representantes del interior clasificados en el torneo Regional y el invitado especial de la AFA que corresponde a la Liga Marplatense. Plaza que correspondió a San Lorenzo al imponerse a Kimberley (primer partido empatado 2 a 2 y el segundo que finalizó 4 a 1 favorable a San Lorenzo).

Los 34 equipos participarán divididos en 4 secciones, dos de 8 clubes cada una y 2 de 9 cada una.

En cada sección se jugarán dos (2) ruedas de partidos, determinándose la condición de "local" para la primera de ellas, según resulte del torneo y en la segunda, para el equipo que en la anterior hubiera actuado como "visitante".

Los ocho equipos clasificados en los dos primeros puestos de cada sección (ocho en total), jugarán un torneo final, que se llevará a cabo por el sistema de eliminación y en estadios neutrales, que serán determinados por el comité ejecutivo.

El ganador del torneo final se clasificará campeón y adquirirá el derecho de inscribirse en la Copa Libertadores de América 1977, juntamente con el ganador del Metropolitano 1976 (Boca Juniors).

El fixture es el siguiente:

### Primera fecha

**Sección "A"** — Boca Juniors vs. Témperley; Independiente vs. Gimnasia y Esgrima La Plata; Atlético Tucumán vs. Gimnasia y Esgrima de Jujuy y Quilmes vs. Chacarita Juniors.

**Sección "B"** — Bánfield vs. River Plate; Estudiantes de La Plata vs. Racing; Atlético Ledesma (Jujuy) vs. San Martín (Tucumán) y Atlanta vs. San Telmo.

**Sección "C"** — Plantense vs. Sportivo Patria (Formosa); Vélez Sársfield vs. All Boys; Rosario Central vs. Unión de Santa Fe y San Martín (Mendoza) vs. Huracán.

**Sección "D"** — Central Norte (Salta) vs. Huracán (Comodoro Rivadavia); Argentinos Juniors vs. Ferro Carril Oeste; Colón de Santa Fe vs. Newell's Old Boys y San Lorenzo de Almagro vs. Talleres (Córdoba).

**Intersecc i o n a l** — San Lorenzo (Mar del Plata) vs. Aidosivi (Mar del Plata).

### Segunda fecha

**Sección "A"**: Quilmes vs. Boca Juniors, Chacarita Juniors vs. Atlético Tucumán, Gimnasia y Esgrima (Jujuy) vs. Independiente, Gimnasia y Esgrima La Plata vs. Témperley.

**Sección "B"**: River Plate vs. San Telmo, San Martín (Tucumán) vs. Atlanta, Racing vs. Atlético Ledesma (Jujuy), Bánfield vs. Estudiantes de La Plata.

**Sección "C"**: Huracán vs. Rosario Central, Unión de Santa Fe vs. Vélez Sársfield, All Boys vs. Platense, Sportivo Patria (Formosa) vs. Aldosivi (Mar del Plata).

**Intersecc i o n a l**: San Martín (Mendoza) vs. Talleres (Córdoba).

**Sección "D"**: Newell's Old Boys vs. San Lorenzo de Almagro, Ferro C. Oeste vs. Colón de Santa Fe, Huracán (Comodoro Rivadavia) vs. Argentinos Juniors, San Lorenzo (Mar del Plata) vs. Central Norte (Salta).

### Tercera fecha

**Intersecc i o n a l e s "A" y "B"**: Témperley vs. Bánfield; Gimnasia y Esgrima La Plata vs. Estudiantes de La Plata; San Martín (Tucumán) vs. Atlético (Tucumán); San Telmo vs. Quilmes; Boca Juniors vs. River Plate; Chacarita Juniors vs. Atlanta; Atlético Ledesma (Jujuy) vs. Gimnasia y Esgrima de Jujuy; Racing vs. Independiente.

**Sección "C"**: Aldosivi (Mar del Plata) vs. All Boys; Platense vs. Unión; Vélez Sársfield vs. Huracán; Rosario Central vs. San Martín (Mendoza).

**Intersecc i o n a l**: Central Norte (Salta) vs. Sportivo Patria (Formosa).

**Sección "D"**: Argentinos Juniors vs. San Lorenzo (Mar del Plata); Colón vs. Huracán (Comodoro Rivadavia); San Lorenzo de Almagro vs. Ferro Carril Oeste; Talleres (Córdoba) vs. vs. Newell's Old Boys.

### Cuarta fecha

**Sección "A"**: Boca Juniors vs. G. y E. La Plata; Témperley vs. G. y E. (Jujuy); Independiente vs. Chacarita Juniors; Atlético Tucumán vs. Quilmes.

**Sección "B"**: Estudiantes de La Plata vs. River Plate; Atlético Ledesma (Jujuy) vs. Bánfield; Atlanta vs. Racing; San Telmo vs. San Martín (Tucumán).

**Sección "C"**: San Martín (Mendoza) vs. Vélez Sársfield; Huracán vs. Platense; Unión vs. Aldosivi (Mar del Plata), All Boys vs. Sportivo Patria (Formosa).

**Sección "D"**: Ferro Carril Oeste vs. Talleres (Córdoba); Huracán (Comodoro Rivadavia) vs. San Lorenzo de Almagro; San Lorenzo (Mar del Plata) vs. Colón; Central Norte (Salta) vs. Argentinos Juniors.

**Intersecc i o n a l**: Rosario Central vs. Newell's Old Boys.

### Quinta fecha

**Sección "A"**: Atlético Tucumán vs. Boca Juniors, Quilmes vs. Independiente, Chacarita Jrs. vs. Témperley, G. y E. Jujuy vs. G. y E. La Plata.

**Sección "B"**: River Plate vs. San Martín (Tucumán), Racing vs. San Telmo, Bánfield vs. Atlanta, Estudiantes de La Plata vs. Atlético Ledesma (Jujuy).

**Sección "C"**: Sportivo Patria (Formosa) vs. Unión de Santa Fe, Aldosivi (Mar del Plata) vs. Huracán, Platense vs. San Martín (Mendoza), Vélez Sársfield vs. Rosario Central.

**Intersecc i o n a l**: Argentinos Jrs. vs. All Boys.

**Sección "D"**: Colón de Santa Fe vs. Central Norte (Salta), San Lorenzo de Almagro vs. San Lorenzo (Mar del Plata), Talleres (Córdoba) vs. Huracán (Comodoro Rivadavia); Newell's Old Boys vs. Ferro Carril Oeste.

### Sexta fecha

**Sección "A"**. — Boca Juniors vs. G. y E. de Jujuy, G. y E. La Plata vs. Chacarita Juniors, Témperley vs. Quilmes, Independiente vs. Atlético (Tucumán).

**Sección "B"**. — Atlético Ledesma (Jujuy) vs. River Plate, Atlanta vs. Estudiantes de La Plata, San Telmo vs. Bánfield, San Martín (Tucumán) vs. Racing.

**Sección "C"**. — Rosario Central vs. Platense, San Martín (Mendoza) vs. Aldosivi (Mar del Plata), Huracán vs. Sportivo Patria (Formosa), Unión vs. All Boys.

**Intersecc i o n a l**. — Vélez Sársfield vs. Ferro Carril Oeste.

**Sección "D"**. — Huracán (Comodoro Rivadavia) vs. Newell's Old Boys, San Lorenzo (Mar del Plata) vs. Talleres (Córdoba), Central Norte (Salta) vs. San Lorenzo de Almagro.

### Séptima fecha

**Sección "A"**: Independiente vs. Boca Juniors; Atlético Tucumán vs. Témperley. Quilmes vs. G. y E. La Plata, Chacarita Juniors vs. G. y Esgrima de Jujuy.

**Sección "B"**: River Plate vs. Racing, Bánfield vs. San Martín (Tucumán), Estudiantes de La Plata vs. San Telmo, Atlético Ledesma (Jujuy) vs Atlanta.

**Sección "C"**: All Boys vs. Huracán, Sportivo Patria (Formosa) vs. San Martín (Mendoza), Aldosivi (Mar del Plata) vs. Rosario Central, Platense vs. Vélez Sársfield.

**Intersecc i o n a l**: Colón de Santa Fe vs. Unión de Santa Fe.

**Sección "D"**: San Lorenzo de Almagro vs. Argentinos Juniors, Talleres (Córdoba) vs. Central Norte (Salta), Newell's Old Boys vs. San Lorenzo (Mar del Plata), Ferro Carril Oeste vs. Huracán (Comodoro Rivadavia).

### Octava fecha

**Sección "A"**: Boca Juniors vs. Chacarita Juniors; G. y E. de Jujuy vs. Quilmes; G. y E. La Plata vs. Atlético (Tucumán); Témperley vs. Independiente.

**Sección "B"**: Atlanta vs. River Plate; San Telmo vs. Atlético Ledesma (Jujuy); San Martín (Tucumán) vs. Estudiantes de La Plata; Racing vs. Bánfield.

**Sección "C"**: Vélez Sársfield vs. Aldosivi (Mar del Plata); Rosario Central vs. Sportivo Patria (Formosa); San Martín (Medoza) vs. Aly Boys; Huracan vs. Union.

**Intersecc i o n a l**: Platense vs. Huracán (Comodoro Rivadavia).

**Sección "D"**: San Lorenzo (Mar del Plata) vs. F. C. Oeste; Central Norte (Salta) vs. Newell's Old Boys; Argentinos Juniors vs. Talleres (Córdoba); Colon vs. San Lorenzo de Almagro.

### Novena fecha (exclusivamente Secciones "C" y "D")

**Sección "C"** — Unión vs. San Martín (Mendoza); All Boys vs. Rosario Central; Sportivo Patria (Formosa) vs. Vélez Sársfield y Aldosivi (Mar del Plata) vs. Platense.

**Sección "D"** — Talleres (Cordoba) vs. Colón; Newell's Old Boys vs. Argentinos Juniors; F. C. Oeste vs. Central Norte (Salta); Huracán (Comodoro Rivadavia) vs. San Lorenzo (Mar del Plata).

En la segunda rueda se invertirá la condición de local en todas las secciones e intersecionales.

# Reutemann ahora con renovadas esperanzas

**BUENOS AIRES**, 2 (Télam). (Por Emilio de Cos Cuevas). — Gran repercusión tuvo en la prensa matutina la firma, por parte del piloto argentino de fórmula uno, Carlos Reutemann, para conducir un "Ferrari" a partir del gran premio de Italia, a correrse el 12, con posibilidades, si vence, de proseguir la próxima temporada con la misma marca.

"La Nación" destaca la importancia del paso dado por el corredor santafesino y el hecho de que ya probó el auto que conducirá.

"La Opinión" dedica un recuadro de 3 columnas bajo el título "Carlos Reutemann logró retornar a Ferrari", refiriéndose al hecho de que ya condujo automóviles "sport-prototipo" de esa marca.

Por su parte "Clarín" expone un título a toda página: "Reutemann corre con Ferrari en Monza". Igual ocurre con "La Prensa" y "Crónica", que buscó un título gancho: "Commendatore Reutemann".

El mismo fenómeno se produjo en Europa, donde todos los diarios anuncian hoy, según la información proveniente de ese continente, que el piloto argentino manejará un "Ferrari". Así el deportivo parisino "El Equipo" ("Le Equipe") señala el pase de Reutemann de Brabham a Ferrari, a lo ancho de 6 columnas.

"Télam" había adelantado el 13 de julio último que se había ofrecido al piloto argentino integrar en la próxima temporada la escuadra de Ferrari fórmula uno, en sustitución del suizo Clay Regazzoni, quien anunció que en 1977 abandonará el automovilismo. En esa nota se destacaba que Reutemann "hizo llegar a la famosa casa italiana con asiento en Maranello sus pretensiones económicas, que son bastante elevadas y que, al fin, serían las que podrían tener un obstáculo en las conversaciones".

En este momento, la necesidad de un piloto de primerísima línea, por parte de Ferrari, facilitó la superación de la diferencia anotada en el despacho de "Télam" citado y el santafesino podrá mostrar con el coche italiano las excelencias de su manejo cerebral.

Ahora, un buen número de expertos coinciden en considerar que la misión del argentino y el suizo Clay Regazzoni, que serán los que comanden las dos "Ferrari" en Monza, será la de tratar de impedir o al menos quitarle puntos al británico James Hunt, de "Mc Laren", para resguardar al líder Niki Lauda, también de Ferrari, que se encuentra convaleciente después del grave accidente que sufrió en el Gran Premio de Alemania y por el que se llegó a temer por su vida. El austríaco, que se está recuperando en forma sorprendente, por la rapidez, se prevé que podrá retornar a las pistas el 3 de octubre, en el Gran Premio de Canadá. Actualmente tiene 2 puntos de ventaja sobre Hunt.

Regazzoni estuvo cerca de quitarle la victoria a Hunt el domingo en Holanda y Ferrari considera que con el refuerzo de Reutemann podrán darle batalla al británico.

Solamente cuatro competencias restan para finalizar el campeonato de conductores, que son las que se correrán en Italia, Canadá, Estados Unidos y Japón. Como Ferrari participará en ellas con sólo dos automóviles, está claro que con el retorno de Lauda un piloto deberá quedar sin competir, ya que ahora posee tres. Para que Reutemann sea el conductor número 2, es necesario que su intervención en Monza, el 12 de setiembre, sea lo suficientemente convincente como para desplazar al suizo Regazzoni.

El argentino, que tiene 33 años, cumplió su mejor campaña en 1974, temporada en que logró tres triunfos y la pérdida de otro en forma increíble, cuando en Buenos Aires se quedó sin combustible faltando solo una vuelta. En ese entonces era considerado como uno de los grandes candidatos a proclamarse campeón mundial. Este año las cosas no fueron nada bien y Reutemann sufrió terriblemente con su Brabham con motor Alfa Romeo, expresando en reiteradas ocasiones que el auto no tenía posibilidades competitivas.

Ahora, habiendo firmado con una marca tan veloz y poderosa como la "Ferrari", la esperanza renace, no sólo en el piloto sino en toda la afición argentina. Pese a que el santafesino no es ídolo, pues le falta el "ángel" necesario para despertar entusiasmo y confianza, es indudable que se trata de un hombre con grandes condiciones como conductor, que cuida la máquina y que tiene la frialdad suficiente para no perder el control

CORREO ARGENTINO Mendoza
Concesión Nº 47/Dto. 8º
Franqueo a Pagar
Concesión Nº 228
Tarifa Reducida

# LOS ANDES

MENDOZA — Viernes 3 de Setiembre de 1976 — Año XCIV — Núm. 31.385

*Por el descenso*

# Huracán Las Heras ganó a Boca de Bermejo 2 - 0

Huracán Las Heras logró ayer un importante triunfo frente a Boca Júniors por 2 tantos a 0, en la apertura del torneo reducido para determinar el descenso del equipo que irá con Talleres. El "Globito", basó fundamentalmente su victoria en dos factores: primero, en la gran labor del volante Dante Luis Garro, verdadero conductor, cerebral para colocar pelotazos justos a sus compañeros de ofensiva y, segundo, en la tremenda confianza y garra de la mayoría de sus integrantes. Boca Júniors, muy tibio y desarticulado, no arriesgó en momento alguno y se vio superado por su rival.

Desde el vamos Huracán Las Heras fue superior a Boca Júniors. Sus hombres de medio campo, crearon y cuidaron más el esférico que su antagonista. Así, en forma paulatina, se fue adueñando de las acciones y sólo le faltó mayor penetración en su vanguardia. Boca Juniors, que regaló la franja central, prefirió sorprender con algún contragolpe, que no llegó por no contar con algún jugador capaz de hacerlo. Arriba, tanto Holman, Antonigni y Rossi, fueron totalmente absorbidos por sus respectivos marcadores. De todas maneras, llegó el descanso, sin que se abriera el marcador.

En el complemento, el técnico Converti, en forma acertada, hizo ingresar a Millicay por Gargulio. Garro solitario en la etapa inicial, encontró diálogo con el riojano y, en adelante, los avances se sucedieron sin solución para Boca. Tres minutos y Huracán logró la apertura del marcador por mediación de Millicay, al aprovechar una indecision de los defensores contrarios. Con esta ventaja, Huracán se tranquilizó aún más y pasó a dominar en forma clara el partido. Boca se fue arriba, pero en forma nerviosa y desesperada, favoreciendo por supuesto el laboratorio defensivo del más tarde ganador.

Fue así, que en una de las tantas llegadas de Huracán por el lateral derecho, Morán envió centro y Acosta en su afán de rechazar, no hizo otra cosa que introducir el esférico en su propio arco. Iban 37 minutos y significó para Boca Juniors el fracaso total y para Huracán, acariciar con toda justicia el triunfo final, que le permite mirar el futuro con mayores aspiraciones.

*Instante en que Dante Luis Garro, de excelente actuación, se apresta a bajar el esférico, ante la presencia de Acosta y Montiveros, del partido donde el "Globito" venció con justicia a Boca Júniors por 2 tantos a 0.*

**JUGADO EN ANDES TALLERES**

**HURACAN LAS HERAS (2): Félix Orangel Martínez; Rafael Giardini (Cap.), Jorge Luis Molina, Ramón Hipólito Suárez y José Arnaldo Cáceres; Alberto Julián Martínez, Oscar Francisco Rodríguez y Dante Luis Garro; Felipe Sánchez, Oscar Eulogio Morán (Rolando Arenas) y Carlos Rubén Gargulio (Héctor Alfredo Millicay).**

**DIRECTOR TECNICO: Miguel Angel Converti.**

**BOCA JUNIORS (0): José Eduardo Villalón; Héctor Daniel Rodríguez, Enzo Ricardo Acosta (Cap.), Félix Alberto Mercado y José Francisco Montiveros; Jorge Daniel Siudmak (Luis Zandanel), Juan José Donato y Luis Alberto Astrada (Eduardo Mansilla); Miguel Angel Hollman, Rubén Luis Antonigni y Omar Luis Rossi.**

**DIRECTOR TECNICO: Francisco Ontiveros.**

**LOS GOLES: En el segundo tiempos, a los 3m. Millicay (H) y a los 37m. Acosta (B) en autogol.**

**ARBITRO: Domingo Rufino Médico.**

**JUECES DE LINEA: Alfredo Sendra y Alberto César Rodríguez.**

**RECAUDACION: $ 189.570.—**

## 'Dios quiera que nos salvemos"

Imágenes totalmente distintas en los vestuarios al término del partido Huracán-Boca Júniors. La victoria del "Globito", fue recibida con gran alegria por los dirigentes, cuerpo técnico, jugadores y simpatizantes. Fue así que no llamó la atención, que muchos de ellos lloraran de emoción. El presidente Roberto Varo y el dirigente Lieberman, intercambiaron abrazos con la mayoría de los jugadores. De todas maneras, a pesar del júbilo, recibimos algunas opiniones: El capitán Rafael Giardini, muy emocionado nos dijo: "Como para no estar contento. Estoy a punto de alejarme de Huracán y qué mejor hacerlo logrando triunfos. Dios quiera que nos salvemos para bien de la institución que tanto quiero". Muy cerca del defensor, Dante Luis Garro, de excelente tarea. Con palabras entrecortadas, manifestó: "Esta victoria se la dedico al cuerpo técnico y dirigentes que confiaron en nosotros. Este es el premio que le regalamos de todo corazon". El "pibe" Martinez seguia recibiendo felicitaciones y sólo dijo: "Este triunfo ha sido mi mayor satisfacción. Ojalá sigamos así".

El otro recinto, el silencio acompañó a todos los jugadores. Nadie protestó y muchos de ellos, con la mirada fija en el suelo, no encontraban consuelo. Sólo un par de allegados, se acercaron al defensor Enzo Acosta para tratar de consolarlo por el autogol. Nos retirábamos y escuchamos al técnico Ontiveros decir: "Vamos muchachos, arriba la moral, no todo está perdido".

## Hablan los técnicos

**Miguel Angel Converti (Huracán Las Heras):** "En un partido de mucha trascendencia para poder continuar en primera "A", pienso que todos cumplieron acertadamente. Se la jugaron a muerte y no dieron ningún tipo de ventajas. El triunfo final se ajustó a la realidad".

**Francisco Ontiveros (Boca Juniors):** "En un encuentro de esta naturaleza no se puede dar ventajas. A pesar de dominar en algunos pasajes, nos faltó suerte para definir. Al volante Siudmak, lo reemplacé porque se lesionó. Bien ellos en la prodigación que expusieron".

### El árbitro

Domingo Rufino Médico .. 9

## Análisis individual

| HURACAN LAS HERAS | | BOCA JUNIORS | |
|---|---|---|---|
| F. Martínez | 7 | J. Villalón | 5 |
| R. Giardini | 7 | H. Rodríguez | 5 |
| J. Molina | 7 | E. Acosta | 6 |
| R. Suárez | 7 | F. Mercado | 6 |
| J. Cáceres | 6 | J. Montiveros | 4 |
| A. Martínez | 5 | J. Siudmak | 4 |
| O. Rodríguez | 7 | J. Donato | 6 |
| D. Garro | 9 | L. Astrada | 3 |
| F. Sánchez | 6 | M. Hollman | 4 |
| O. Morán | 7 | R. Antonigni | 2 |
| C. Gargulio | 4 | O. Rossi | 4 |
| H. Millicay | 7 | E. Mansilla | 4 |
| R. Arenas | (-) | L. Zandanel | 3 |

Fecha a fecha, los cronistas de LOS ANDES califican objetivamente la actuación individual de cada uno de los jugadores. Para ello, se tiene en cuenta la siguiente escala de calificación: 1 y 2, muy mal; 3 y 4, mal; 5 y 6, regular; 7 y 8, bueno; 9, muy bueno; 10, excelente, sin fallas. (-): Sin calificación por haber jugado pocos minutos.

*Torneo "Santos Salgado"*

## Guillermo Cano se impuso a Palmira

Continuó en las instalaciones del Club A.M.S.A., el torneo de básquetbol de veteranos. En el primer partido, Gral. San Martín se impuso a Regatas por 43 a 31, y en el de fondo, Guillermo Cano doblegó a Atlético Palmira por 36 a 26.

Si bien Cano se quedó con la victoria, el partido careció de todo interés y ninguno de los dos logró hilvanar jugadas de real peligro. Al final, se impuso Cano por contar con jugadores de mayor fundamento, ante un rival, muy lejos de conformar al escaso público que concurrió.

### Los equipos

**Guillermo Cano (36):** C. Lucero 5, F. Romero 5, F. Valeros 11, R. Zullinger 9, V. Andrade 3, (formación inicial) y A. Benito 3.

**Director técnico:** C. Ojeda.

**Atlético Palmira (26):** M. Luchini 3, N. Marco, A. Catapano 10, O. Montovani, C. Raffa, (formación inicial) A. Morán 4, S. Nardecchia 9, L. Lucero y F. Abaca.

**Director técnico:** E. Dipio.

**Arbitros:** R. Cignoni y J. Pozo.

## El argentino de rugby

Realizó una visita de cortesía, el presidente de la Unión de Rugby de Cuyo, señor Jorge Pillado Saavedra, para informarnos sobre el 32 campeonato argentino 1976.

A Mendoza le correspondió la zona 4, juntamente con Austral, Santa Fe y Tandil, donde se disputarán los octavos y cuartos de final de zona.

Mañana en Bermejo, a las 14.0, se enfrentarán Tandil vs. Santa Fe y a las 16.15, lo harán Mendoza vs. Austral y los ganadores disputarán el domingo el primer puesto zonal y el derecho de enfrentar a Chubut en la semifinal, en Chubut el 9 de octubre próximo, donde se medirán los ganadores de las zonas 1 y 2, integrando Chubut la ronda semifinal por ser entidad organizadora y el 10, se jugará la final para clasificar el campeón.

La selección de Mendoza, la integran: González, Crivelli, Cruz, Cattáneo, Irañeta, Navesi, Nasazzi, Comadrán, Chacón, Guarrochena, Terranova, D. Muñoz, Morgan, Massera, y R. Muñoz. Entrenador, Enrique Martínez.

## Intercolegial cuyano en la serie final

Se cumplirán desde hoy, las tres jornadas culminantes de los torneos intercolegiales, zona Cuyo. La organización del mencionado certamen está a cargo del Comando del III Cuerpo de Ejército.

El escenario de las pruebas es el Liceo Militar "General Espejo". Habrá, a partir de las 15, competencias con la participación de los ganadores de San Luis, San Juan y Mendoza, en vóleibol, básquetbol, fútbol y atletismo. Mañana y el domingo la actividad será por la mañana y la tarde.

## Suspenden las pruebas en el "Zonda" el 5

La Asociación Sanjuanina de Volantes resolvió suspender la realización de las carreras de turismo nacional, clases "A" y "B" y turismo de carretera cuyano, que estaban programadas para el próximo domingo, en el autódromo "Zonda".

La decisión la adoptó en virtud de un telegrama enviado por la Asociación Cuyana de Pilotos y Preparadores, donde muestra su disconformidad con el monto de los premios y de la inscripción, y el mínimo de autos.

## *Despedida a "Adelardo"*

**MADRID**, 2 (Télam-ANSA). — En partido celebrado en el estadio "Vicente Calderón", en homenaje al jugador "Adelardo", quien se despidió de los aficionados y simpatizantes, la selección mexicana venció a "Atlético Madrid" por un gol a cero. "Adelardo" integró por última vez la escuadra atlética.

# Guía deportiva

### Ajedrez

Finalizó el torneo de ajedrez de segunda categoria en el Club Mendoza de Ajedrez. El certamen lo obtuvo Carlos Llamas, con 9 puntos.

### Automovilismo

La Asociación Volantes del Este proseguirá disputándose en el autódromo municipal "Jorge Angel Pena", los días 5 y 12 de setiembre próximo, la prueba automovilística de "autopikes" premio "Vicente Prisco".

### Básquetbol

Se inicia hoy el torneo "Ana de Castellani" en Andes Talleres. Estos son los partidos: a las 20.30, Murialdo vs. San Martín; a las 21.30, Macabi vs. Regatas.

—Seguirán hoy los torneos "Agapito Perla" y "Agapito Ramos". Por el primero, femenino, se enfrentarán Atenas vs. General San Martín, y por el segundo, masculino, AMSA vs. YPF.

Se medirán a las 20.45 y 21.45, respectivamente, en Juventud Pedro Molina.

### Fútbol

El domingo se jugará un solo partido del torneo de la Liga Rivadaviense. Se enfrentarán Paso de los Andes y San Carlos Chapanay, a las 16.15.

—Los sábados, a las 14, y los domingos, a las 8, durante setiembre, se hará un torneo intercurso de la Escuela ENET Nº 2.

### Hándbol

Comenzará hoy el torneo interprovincial en el Centro Cultural Nº 1. Estos son los partidos: a las 18, UNC vs. Central Córdoba (femenino); a las 18.40, Central Córdoba vs. Regatas "A" (masculino); a las 19.15, Centro Nº 1 vs. Central Córdoba (femenino), y a las 19.50, Centro Nº 1 vs. UNC (masculino).

### Hóckey sobre césped

Informo la Asociación Mendocina de Hóckey Sobre Cesped, que mañana se jugarán los siguientes partidos: en primera división en cancha de Marista, se medirán Andino vs. Maristas. El domingo jugará Liceo vs. Peumayén; Unión vs. Marista y Yeruti vs. Los Tordos; U.N.C. vs. Independiente.

### Natación

Se realizará hoy, desde las 20.15, la quinta jornada del torneo provincial en Mendoza de Regatas.

### Peña

A las 21.30 de hoy, se efectuará la cena de la "Peña de la Amistad Futbolística" en el restaurante ubicado en Emilio Civit y Granaderos, de Ciudad.

### Pelota a mano

El martes continuará el torneo "Aniversario" de pelota a mano en el club Mendoza de Regatas.

### Pesas

Organizado por el "Gimnasio Gandolfo" y fiscalizado por la Asociación Mendocina de Pesas, se realizará un torneo, mañana, en la Unión Vecinal Villa Barón, ubicada en calle Las Heras 595 de San José.

El torneo comenzará a las 18 y el pesaje de los actuantes se hará a las 17, y estarán en juego los trofeos donados por el señor Miguel Frustaglia.

### Rugby

Mañana y el domingo se jugarán en la cancha que posee en El Bermejo el Mendoza Rugby Club las eliminatorias correspondientes a la Zona IV por el Campeonato Argentino de Rugby.

A las 14.30 se medirán los seleccionados de la Unión Rugby de Cuyo y de la región Austral (Comodoro Rivadavia) y a las 16.15 lo harán los seleccionados de Santa Fe y Tandil.

Para determinar el equipo que pasará a las semifinales, que se jugarán en Trelew, el domingo a las 16.15 cotejarán los dos ganadores de los encuentros del sábado.

El domingo se jugarán los siguientes encuentros de quinta división: en El Challao, Teqüé "A" vs. Teqüé "B"; a las 11.30, Marista "A" vs. Marista "B". En Bermejo, a las 10, Mendoza R. C. "B" vs. Peumayén; a las 15.30, en U.N.C., Liceo Militar Espejo "A" vs. UNC.

### Tiro

El domingo, en el Tiro Federal Mendoza, se llevará a cabo un torneo libre individual de carabina calibre 22, denominado "Diario LOS ANDES"

### Yudo

En YPF, el domingo, a las 10, se realizará una clínica de arbitraje, donde pueden concurrir los 1º kiu, 2º kiu y danes.

## Boxeo: hoy en la Federación habrá festival aficionado

Se realizará hoy un festival de aficionados, a partir de las 21.45, en la Federación Mendocina de Box. Es con el fin de formar el equipo de novicios y veteranos.

El programa es el siguiente: categoría liviano, Héctor Camino (Guaymallén) vs. Alfredo Rodríguez (Argentino); categoría pluma, Carlos Quinteros (Firpo) vs. Juan Carlos Sosa (Mocoroa); categoría medio mediano liviano, Carlos Jara (Firpo) vs. Guillermo Ojeda (Loche); categoría mosca, José Narváez (Locche) vs. Oscar Montenegro (Mocoroa); categoría medio mediano liviano, Daniel Recabarren (Villa del Parque) vs. Plácido Chulve (Rodeo del Medio); categoría medio mediano, Antonio Pereyra (Gutiérrez) vs. Antonio Baigorria Rodeo del Medio); categoría medio mediano liviano, Juan Carlos Poblete (Carlos Suárez) vs. Luis Baigorria (Rodeo del Medio).

Los precios de las entradas son los siguientes: popular, $ 50; platea, $ 80 y ring side $ 100.

### Homenaje a Locche

Sigue con gran expectativa la organización del festival "monstruo" en homenaje a Nicolino Locche, el próximo viernes 10.

En esa oportunidad se enfrentarán Juan Acosta (Mendoza) vs. Héctor Cáceres (Buenos Aires), por la categoría mediano liviano; en la categoría mosca, Raúl Pérez (Mendoza) vs. Alberto Martín (Buenos Aires); categoría mediano, Hugo Corro (Mendoza) vs. Héctor Altamirano (Buenos Aires); categoría mediano liviano, Manuel González (Mendoza) vs. Rocky Roldán (Buenos Aires).

Los pugilistas visitantes arribarán a nuestra provincia el martes próximo. Otra de las grandes novedades que ofrecerá este festival, es que si Manuel González y Hugo Corro llegan a salir triunfantes en sus respectivos combates, se enfrentarán entre sí dentro de los quince días posteriores, en una pelea que desde ya acapara el interés de los aficionados.

## "Pipo" Rossi suspendido en Colombia

**BOGOTA**, 2 (Télam-Latín). — El ex futbolista argentino Néstor Raúl Rossi, director técnico del puntero del "torneo Finalización" colombiano, Deportivo Cali, fue sancionado con tres fechas de suspensión y una multa de 30 dólares, por ofensas verbales al árbitro durante un reciente encuentro amistoso con el equipo de "Huracán" de Buenos Aires.

## Automovilismo

Visitó nuestro diario, el doctor Hugo Avellaneda, asesor legal de la Asociación de Corredores de Turismo de Carretera, a objeto de dejar debidamente aclarado que "es inexacto que los corredores de turismo de carretera, no quieren correr en Mendoza. Solo acatan lo resuelto en asamblea de la Asociación de Corredores de Turismo de Carretera, que tiene prohibido intervenir en competencias en pista en autódromos".

Agregó "que la asociación de corredores por gestión iniciada ante el gobierno de la Provincia, han solicitado la rehabilitación del circuito de El Challao y que el Andes Automóvil Club, tiene asignada fecha para la realización de la carrera, y se está a la espera de la visita del comodoro Grillo que es la única autoridad que debe dar el visto bueno al circuito de El Challao, que reúne la mayor seguridad para los corredores".

También aclaró el doctor Avellaneda, que "la C.A.D.A.C. no asigna fechas para correr en el autódromo y solo las concede en circuitos semipermanentes, en las condiciones que a este efecto tiene establecido la Asociación de Corredores de Turismo de Carretera".

Aseguró que "de tener éxito en la gestión realizada, Mendoza contará con el mayor número de corredores en esa especialidad" y finalizó su exposición expresando que "tiene optimismo para que Mendoza tenga un espectáculo de jerarquía".

## Torneo reducido en Alvear

**GENERAL ALVEAR.** — El domingo dará comienzo la ronda inaugural del torneo reducido para consagrar al campeón de la presente temporada del fútbol alvearense y por ende al próximo representante al Regional.

Dicho certamen se disputará a dos ruedas, y si el ganador fuera Pacífico, automáticamente se proclamará campeón. Si no lo fuese se jugarán finales entre el ganador de este certamen reducido y Pacífico, siempre que este último equipo no se clasifique último. Si Pacífico resultara último en este certamen, el campeón será quien gane este torneo relámpago.

### Primera fecha

El domingo, Real del Padre recibirá la visita de Pacífico y F. C. Oeste se medirá con Pilchas. Ambos partidos comenzarán a las 16.15.

*Novedades del fútbol*

# Hoy llega Vélez: irá a Alvear y a Palmira

## Giardini a Gimnasia de La Plata

En horas de la mañana de hoy tiene previsto su arribo a Mendoza la delegación futbolística del club Vélez Sársfield de la AFA. En nuestro medio jugarán dos partidos de carácter amistoso y preparatorios ambos para el Nacional. El primero de ellos en el día de hoy, en General Alvear, frente al representativo de Pacífico. El restante el domingo frente a Atlético Palmira, en el campo de juego de los "Aurinegros". Para brindar amplia información al respecto ayer estuvieron en LOS ANDES dirigentes del club Palmira que dieron a conocer datos del partido del domingo.

Informaron que el cotejo comenzará a las 16. Previamente, a las 14, habrá un preliminar entre los veteranos de Atlético San Martín y Atlético Palmira. Las entradas se pondrán en venta el domingo, a las 10, en la sede del club. La popular se fijó en 200 pesos ley; plateas, 200 pesos; socios de Palmira, 150 pesos; plateas socios, 150 pesos. Se hizo saber que entre los refuerzos solicitados por Palmira se encuentran Oscar Angel Palavecino (Independiente). Eduardo Miguel Méndez (Godoy Cruz) y Jorge Hugo Sosa (Guaymallén).

Vélez actuará con todos sus titulares, entre los que puede mencionarse a Troncoso y Asad, como figuras de primera línea. Y hará su presentación el centrodelantero Roldán, recientemente adquirido a Belgrano de Córdoba en 1.500 millones de pesos viejos. También el arquero Luna, una de las compras más recientes. Están dirigidos por Delem. En Palmira se producirá el retorno de Aldo González, tras su paso por Jorge Newbery de Junín de Buenos Aires donde estuvo a préstamo.

Para el partido de Pacífico con Vélez el club del Este cedió los siguientes refuerzos: Camargo, Olivera, Meyer, Giusfredi, Aldo y Enrique González. Señalaron los dirigentes de Palmira que confían en el apoyo de sus simpatizantes y socios, como así también de todo el público en general, ya que es la primera vez que organizan un espectáculo de tanta jerarquía.

*Rafael Giardini. El martes viajará a Buenos Aires. Su pase a Gimnasia y Esgrima de La Plata ya sería un hecho.*

### Viaja Rafael Giardini

Pese al hermetismo que existe al respecto estamos en condiciones de informar que sería inminente el pase de Rafael Giardini a Gimnasia y Esgrima de La Plata. Informaciones recibidas de Buenos Aires señalan que el interés del "Lobo" Platense es realmente firme por el defensor mendocino. Cabe recordar que cuando Rogelio Domínguez — actual DT de Gimnasia— dirigía a Boca ya tenía referencias del "Ratón". Podemos agregar, también, que Giardini viajará el martes a Buenos Aires para trasladarse inmediatamente a La Plata. No sería extraño, entonces, que el próximo Nacional luciera los colores del "Lobo" de La Plata. Se reunirá allí con otro mendocino, Mulet, y con un sanjuanino - mendocino, Fornari. Lo que se mantiene en reserva son las condiciones del pase, al menos por ahora

### Cambios en el "Expreso"

Obligados cambios tendrá que introducir Godoy Cruz para su compromiso del domingo, con Argentino, por la segunda fecha de "Los Cuatro". Por estar suspendidos no podrán jugar en el puntero del "Petit": Pedone, Méndez, Germán Pereyra y Jorge Osvaldo Pereyra. Los posibles sustitutos ya se conocen. Serían Furlotti en el arco en lugar de "Chalo" Pedone; Mario Suárez en la línea de cuatro por Germán Pereyra; Fredes por Méndez en el medio campo; y Bravi en la punta izquierda del ataque. Estarían confirmados: Furlotti, Suárez y Bravi. En cuanto a Fredes se gestiona su urgente retorno a Mendoza porque es muy necesario su regreso. Esto último lo supimos de muy buena fuente.

### Cumplió Zolorza

Raúl Rodolfo Zolorza ya cumplió los dos partidos de suspensión que tenía (Regional) y podrá reaparecer el domingo en las filas "Albicelestes". Argentino jugará con Godoy Cruz, en cancha de los "Azules", por el certamen de "Los 4".

### Esta noche en Maipú

Para esta noche, a las 21.30, está prevista una importante reunión de dirigentes y socios del club Deportivo Maipú, en las instalaciones de la entidad. Están invitados los exdirigentes (especialmente ex - presidentes) y los comerciantes de la zona. Se hablará de la actual situación en fútbol y de los planes futuros. Se piensa en el gran equipo espectáculo del 77 si tras el certamen de "Los 3" permanecen en primera división. Se busca la unión de toda la familia "Cruzada" ahora que el equipo necesita el máximo respaldo anímico.

### Dos "Lobos" en el ruido

Dos elementos del "Lobo" cambiarían de divisa. Por el volante Julio César Di Meola mostró interés Huracán de Comodoro Rivadavia. Por el puntero Fernando Fachetti tendría interés Colón de Santa Fe. Ambos ya fueron apalabrados. Di Meola por el técnico de Huracán "Cacho" Cadars hace escasos días y Fachetti por dirigentes de Colón, cuando esta entidad jugó el amistoso con San Martín. La directiva del "Lobo" deberá decidir al respecto.

### 68º aniversario de Gimnasia

Esta noche, en su sede social, a las 21, el Club Gimnasia y Esgrima hará servir una cena con motivo de su 68º aniversario. Los actos culminarán el sábado. A las 10 una ofrenda floral en la tumba del último socio fallecido y a las 12 misa de acción de gracias en el club.

### Estudiantes y Palavecino

Estudiantes de La Plata, según noticias recibidas de Buenos Aires, adquirió en forma definitiva al puntero del Racing Club Gottardi, por quien abonó 1.200 millones de pesos viejos. De cualquier modo se mantiene el interés por Oscar Angel Palavecino (200 millones de pesos viejos el préstamo y mil la opción a definitivo). Son esperados en Mendoza dirigentes de Estudiantes para finiquitar la operación. Si ello no se concreta, Palavecino irá al Este como refuerzo de Atlético San Martín.

### Cuadrangular en Chile

Entre hoy y mañana se conocerán mas detalles del cuadrangular a jugarse en Chile, con la participación de Godoy Cruz e Independiente Rivadavia. Deben aceptar los "Azulgrana", que han sido invitados por los "Expreso". Y conviene agregar que serían dos torneos. El primero entre el 21 y el 23 de setiembre, con la actuación de los dos equipos mendocinos más Coquimbo y La Serena. El segundo cuadrangular, entre el 28 y el 29 de setiembre, con Unión Española y Everton.

### Vélez en Alvear

**GENERAL ALVEAR.** — Se presentara esta noche en esta ciudad el primer equipo de Velez Sarsfield de la Asociacion del Fútbol Argentino, quien jugará un partido frente a Pacífico reforzado. El encuentro se disputará en cancha de Pacífico y comenzará a las 21.30. Para hoy al mediodía se aguarda la llegada de la delegación velezana, la que arribará a Mendoza por vía aérea para trasladarse luego en ómnibus especial hasta General Alvear. Ese hecho no ha permitido conocer cuáles serán los jugadores que trae Vélez.

Las entradas para este partido que tiene carácter de amistoso, serán con los siguientes precios: general $ 100; damas y menores $ 50; socios $ 50; adicional a platea y tribuna $ 100.

Se ha previsto que de preliminar se jugará un partido de sexta división a cargo de equipos de Pacífico y 10 de Setiembre. Las boleterías estarán habilitadas desde las 19.

Pacífico, para el partido de esta noche, ha destacado el siguiente plantel de jugadores: Bailo, Soria, Romero, Chirino, Alvarez, Sottile, Cuello, Hidalgo, Gentilin, Dirosso, Mazza, Rodriguez, Sánchez y Urquiza. En tanto que como refuerzos ha logrado el concurso de Camargo, Olivera, Meyer, Aldo González, del Atlético Palmira, de la Liga Mendocina de Fútbol.

## Farmacias de turno en la región de Cuyo

### Provincia de Mendoza

**Capital.** — Hasta las 24: "9 de Julio", 9 de Julio 1116, Tel. 231235 y 231803; "Gennari", Fader 207, teléfono 215665; "Rex", Jujuy 198, Tel. 256202. Día y noche: "Sevilla", San Martín 1583, Tel. 257546; "Del Pueblo", Beltrán 562, Tel. 217876.

**Policlínico Fleming.** — Teléfonos: 241810 y 245792.
**Hospital Central.** — Teléfonos: 248600, 240063 y 245287.
**Hospital Emilio Civit.** — Teléfonos: 250000 y 216320.
**Hospital Ferroviario.** — Teléfono: 252600.
**Hospital El Carmen.** — Teléfonos: 220279 y 220803.
**Servicio Sacerdotal Nocturno.** De 21.30 a 6.30, Tel. 255654.
**División Bomberos.** — Teléfono: 244888.
**Comando Radioeléctrico de la Policía.** — Tel. 244444.

**Godoy Cruz.** — Hasta las 24: "Llano", Perito Moreno 98, Tel. 220017; "Mendoza", Salta esquina Huergo, Tel. 222800; "San Ignacio", Pedernera 2639, teléfono 221630. Día y noche: "Popular", San Martín 1676, Tel. 290772; "Roma", Paso de los Andes esquina Derqui, Tel. 221453; "Buchahla", Paraguay 1601, teléfono 292044.
**Las Heras.** — Hasta las 24: "Sabín", Coronel Díaz 798, Tel. 217775; "Levatino", Roca 299, Tel. 216170. Día y noche: "Las Heras", Belgrano 549, Tel. 215511.
**Guaymallén.** — Hasta las 24: "Samaritana", Berutti 241, Dorrego; "Martino", Godoy Cruz 314, Tel. 215067; "Bandera de los Andes", Colón 834, San José, Tel. 260192. Día y noche: "Italo Argentina", Alberdi 430, teléfono 257717; "Sarmiento", Libertad 1106, Villa Nueva, Tel. 261802; "Santa Marta", Carril Nacional 6500, Rodeo de la Cruz; "Bermejo", Carril Bermejo s|n., Tel. 260209.
**San Martín.** — Día y noche: "Los Andes", 9 de Julio y San Lorenzo, Tel. 21040. Hasta las 24: "Argentina", 25 de Mayo y Gutiérrez, Tel. 21218.
**Luján de Cuyo.** — Día y noche: "Del Carmen", Balcarce 68, Tel. 980208.
**Maipú.** — Día y noche: "Mitre", Ozamis 401, Tel. 972484.
**Gutiérrez.** — Hasta las 24: "Rawson", Maza y Fleming, Tel. 972335. Día y noche: "Del Carril".
**Junín.** — Día y noche: "Mitre", Mitre 567, Tel. 18.
**Rivadavia.** — Día y noche: "San Roque", Lavalle 602, Tel. 42273.
**La Paz.** — Día y noche: "Las Chacritas", Belgrano y 25 de Mayo, Tel. 36.
**Tunuyán.** — Día y noche: "Cóndor", Roca y Moreno, Tel. 2346.
**Tupungato.** — Día y noche: "Tupungato", Belgrano 384, Tel. 8145.
**Eugenio Bustos.** — Día y noche: "San Antonio", G. Cano y Arenales, Tel. 17.
**La Consulta.** — Día y noche: "Virgen de Luján", Ejército de los Andes 450, Tel. 28.
**Santa Rosa.** — Día y noche: "Santa Rosa", Ruta 7 s|n., Tel. 27.
**Las Catitas.** — "San Andrés", Ruta 7 s|n.; "Las Catitas", av. Eulalia Calderón s|n.
**La Dormida.** — "La Ruta", Ruta 7 s|n.; "Del Pueblo", Av. Remo Falciani s/n., Tel. 22.
**Villa Atuel.** — Día y noche: "Lourdes".
**San Rafael.** — Día y noche: "Godoy Cruz", Godoy Cruz 40, Tel. 24024; "San Vicente", Bombal y Day, teléfono 22100.
**General Alvear.** — Día y noche: "Ameghino", Intendente Morales 98, Tel. 2179.
**Malargüe.** — Día y noche: "San Antonio", San Martín 530, Tel. 47.

### Provincia de San Juan

**Capital.** — Hasta las 24: "Tucumán", avenida Rawson 802, Tel. 24937; "Valdivia", Arenales 946 Oeste; "Benegaray", General Acha 339 Sur, Tel. 23580; "Benavides", Mendoza 190 esquina Chubut; "Galeno". Día y noche: "Echagüe", Pedro Echagüe 202 Oeste, teléfono 25353; "Huarpes", avenida Rioja 97 Sur, teléfono 26255; "Cejas", Esteban Echeverría 404 Sur; "Santa Bárbara", José Dolores 885.
**Pocito.** — Día y noche: "Riveros".
**Caucete.** — Día y noche: "Avenida".
**25 de Mayo.** — Día y noche: "Chirino", av. San Martín y R. Barrera, Tel. 12.
**Albardón.** — Día y noche: "Albardón".
**Jáchal.** — Día y noche: "Jáchal".

### Provincia de San Luis

**Capital.** — Día y noche: "Santa Teresita", San Martín 862, Tel. 4756; "San Martín", San Martín 500, Tel. 2031; "Italia", Italia 1963; "San Francisco", Colón y Balcarce.
**Ciudad de Mercedes.** — Día y noche: "Gargiulo", avenida Mitre 684, Tel. 1545; "El Aguila", Pedernera 401, Tel. 1056; "Rola", avenida Mitre 1700, Tel. 1373.